大公報

Ta-Kung-Pao
123 Connaught Road, C
Hong Kong

督印人 費彝民

郵中國人民郵政登記認為新聞紙類
廣東人民郵政管理局執照第十五號
第一萬八千七百三十三號
今日出紙兩張半
零售港幣壹毫
每月本港三元外埠七元

地址 香港干諾道中一二三號
經理部電話 三七二二三
編輯部電話 三三九一二
電報掛號8778
廣州辦事處 惠吉西路二坊二號 電話：10072 11605
干諾道中一二三號有利有限公司承印

私營工商業改造工作掀起熱潮
大型私營工廠均已合營
滬兩月來四萬戶工廠商店提出申請
各地設專業公司以便統籌安排生產進行改造

【中國新聞社北京四日電】在新年前夕，私營工商業的社會主義改造工作，已在全國範圍內掀起熱潮。全國絕大多數資本家紛紛提出全行業公私合營的申請。

目前全國五百人以上的大型私營工廠已基本上實行了公私合營。各大城市許多重要工商行業都已被批准公私合營。上海市在兩個月以來，有三萬八千多戶私營工廠和商店申請公私合營，其中九十九個行業近三萬戶申請全行業合營。最近染料、製筆、造漆、搪瓷、造船、製藥等私營工業已實行了全行業合營，私營商業綢緞、棉布、無線電等二十個行業以及國際貿易業等都先後被批准公私合營；內河輪船和港內駁船兩個私營交通運輸業最近也實行了全行業公私合營。天津市在一個多月中有五十六個私營行業的資本家申請全行業或部份廠、店實行公私合營。北京市六十多個工商行業中，絕大多數資本家都已申請或正準備申請公私合營，宣佈實行合營的已有十四個行業；另外印刷文教用品等八個私營工業準備在今年第一批實行全行業公私合營。瀋陽市家具、紡織、茶葉等十四個私營工商行業包括六百二十一戶，目前已正式實行了全行業公私合營。武漢市在最近一週內，有織布、染織、糖果、電池等十一個私營工業行業一百三十多個工廠，被批准全行業公私合營。

中小城市全行業改造進展也非常迅速。蘇州市私營機電工業和百貨、棉布兩個零售商行業以及旅棧業，經政府批准在上月二十七日實行了全行業公私合營。二百多戶百貨店、棉布店和旅棧，也分別進行了合併。營口市自去年十二月初，全市已有七十九戶私營工廠公私合營、產值佔私營工業總產值百分之九十五以上。無錫的繅絲工業，杭州的全部加工外銷的綢緞工廠、開封的麵粉業、哈爾濱的榨油業等都在最近一個多月中實行了公私合營。

為了統籌安排生產，分別領導私營工商業全行業進行改造，各城市在主管部門下逐步設立起專業公司。北京市最先成立的有化工、橡膠、皮鞋等三個專業公司；最近籌備成立的又有九個專業公司。武漢市已成立了七個專業公司。上海市按照各行業的特點和生產需要，已經成立了許多專業公司，其中僅機電工業一個行業，就成立了石油機械配件、內燃機配件、機床、鑄鍛等十三個專業公司。

已經實行公私合營的行業，很快改變了舊有的生產和經營面貌。上海輕工業八大行業合併合營後改組為一百零三個公私合營企業，現已成為較大型的全能工廠。廣州市電筒業有十八家私營工廠，產量佔全國總產量三分之一，經過全行業合併合營為五個公私合營企業。這些廠基本上已轉變為全能工廠。

隨着新年的到來，全國許多省市都已作出全面規劃，在一九五六年內進一步開展對私營工商業的社會主義改造工作。

發展貿易設商務代表處
我與黎巴嫩簽協定
我輸出鋼鐵製品機械化學品紡織品
黎輸出白糖菸草植物油蔴袋及其他

【新華社貝魯特三日電】中國和黎巴嫩關於簽訂貿易協定的新聞公報全文如下：

中華人民共和國政府代表和黎巴嫩共和國政府代表在一九五五年十一月四日開始的貿易談判已經結束。談判的結果，在一九五五年十二月三十一日簽訂了兩國貿易協定。協定已經由中華人民共和國對外貿易部副部長、中國貿易代表團團長江明和黎巴嫩共和國外交部長薩利姆·拉霍德在貝魯特簽字。

根據協定，兩國政府保證採取一切必要措施，擴展和發展中國和黎巴嫩之間的貿易，利用一切可能辦法實現兩國貿易的支付平衡。

中華人民共和國將對黎巴嫩輸出鋼鐵製品、機械、電氣器材、建築材料、化學品、藥品、紡織品、絲綢、農產品、油籽、茶葉及其他產品。

黎巴嫩將對中華人民共和國輸出白糖、菸草、植物油、蔴袋及其他產品。

雙方將對經過雙方領土的過境貿易盡可能予以方便。

協定還規定，雙方互相給予最惠國待遇，兩國政府各自有權在對方首都設立商務代表處。

協定還規定，兩國之間以可轉帳的英鎊或任何其他經進口和出口雙方商定的貨幣支付貨款，這類支付將通過雙方同意的設在兩國的銀行進行。

本貿易協定在雙方批准後生效，有效期一年，期滿時如無異議則繼續有效。

黎巴嫩、蘇丹、利比里亞三國地理示意圖

渝無軌電車已正式通車

【中國新聞社重慶四日電】一月一日，重慶市無軌電車正式通車了。這是一種新型的無軌電車，它是上海客車廠仿造蘇聯電氣機車，並根據重慶坡度高、彎道多和霧季長的特點製造的。它的車身長、載客多、堅固輕巧、行駛平穩，車上並裝有散霧燈，在大霧中也能行駛。在製造、安裝等過程中，由於工人們的積極努力，使電車通車時間比原計劃提早了四十多天。

李漪醫師申請回國
美竟迫領蔣幫護照
四年來總有人跟蹤監視
還有人當面勸告勿回國

【新華社北京四日電】新華社記者報道：當最近回國的李漪女醫師申請回國的時候，美國人竟然叫她到蔣匪幫大使館去領護照。

輪船公司不賣票

這件事發生在一九五五年十月中旬，在此以前四個星期，美國政府曾經莊嚴地宣稱他們同意取消阻止中國僑民返回中國的各種障礙。

這是李漪醫師親自告訴我的。李醫師是一位溫靜的中年婦女。她在這裏向我敘述了她在爭取回國的五年奮鬥中所碰到的事情：

李漪醫師說：「一九四六年，我到美國去研究婦產和病理學。我在哥倫比亞大學、康奈爾大學、實驗醫院、實驗所和其他地方做研究工作。一九五零年初，我就急想回國，但是當我到加利福尼亞州去購買回國船票的時候，輪船公司竟然不賣票給我。」

李醫師最後回到了紐約。不久以後，兩名美國移民局官員就闖進了她的住所來。

移民局來捕人

李醫師說：「移民局官員進門也不叩。他們逕自推門而入，對我進行威脅。他們說我的護照已經過了期，我已經被捕了。」

移民局官員叫她第二天到移民局去，她在那裏受了三小時的盤問。盤問完畢以後，移民局官員在李漪醫師身上掛了一個號牌，並且拍了照片。

李醫師很痛心地說：「我一生從來沒有受到過這樣的侮辱。他們把我當作一個犯人看待。」

在飯館吃飯也有人監視

李醫師繼續說，隨後的四年是一段痛苦的時期。每隔三個月她得向移民局報告一次。「不論我到那兒去，總有人跟蹤我。好幾次，當我在飯館吃飯的時候，有兩名『形跡可疑的人』在鄰桌坐了下來。事實上，他們幾乎也不想隱瞞他們是在監視我。」

李醫師說她在新澤西從一個朋友那兒聽到了日內瓦中美兩國大使級會談就第一項議程達成協議的消息，當時她在新澤西醫院工作。

李醫師說：「我沒有在新澤西的報紙上看到這個消息。我的朋友把一份『紐約時報』的剪報給我看。」

李醫師說：「我不知道這是否能夠相信這個消息。我不管三七二十一，跑到稅務局去算清稅款。但是出我意料，稅務局官員竟要我拿出護照來。」

醫院聽說要回國猛給加薪

李醫師說，「他們以前沒有向我要過護照。我對稅務局官員說，我的護照早就過期了。他們就叫我到蔣匪幫大使館去弄一張。」

李醫師拒絕這樣做，最後稅務局官員就含糊過去。

於是李醫師又到移民局說她決定根據日內瓦協議的條款回祖國去。

李醫師說：「以後，事情漸漸有進展，但是他們沒有完全放棄對我使用壓力。有一天，我在飯館吃飯時有一個男人坐到我桌上來勸我不要回去。」

「我向我任職的那個醫院也表示我快要回國了，那個醫院突然表示願意給我的薪水增加很大一筆錢。」

必須「成隊而行」

李醫師還被告訴說，要回國的中國僑民必須「成隊而行」。

李醫師說：「輪船到菲律賓的時候，我們的護照試驗書被收去了，我們不能上岸。到香港後，我們被集中在九龍的倉庫附近，從清晨一直到下午。然後直接把我們送到邊界。」

李醫師最後說：「我很高興我克服了一切困難，現在回到了親愛的祖國的懷抱。」

謝冰心與兒童們 全國人民代表大會代表謝冰心，在福州視察時，和兒童們一起歡笑。（本報特稿）

中蘇蒙聯運意義大
將加速我國工業化
人民日報說聯運是三國加強合作的標誌

【本報訊】據新華社北京四日電：人民日報今天發表題為「友誼之路」的社論，慶祝集寧—烏蘭巴托鐵路中蒙邊境路接軌通車。社論說：具有各種現代設備的集寧—烏蘭巴托鐵路的建成和國際聯運的開始，將會進一步加強我國同蘇聯、蒙古和東歐其他各兄弟國家的經濟、文化合作，對於加速我國社會主義建設具有重要的意義。集二線建成以後，表明今後中、蘇、蒙三國鐵路運輸的距離大大縮短了。今後，我國可以通過這條路，用比以前少的運輸費用、較短的時間、較快的速度，從蘇聯以及其他兄弟國家大量輸入工業設備和材料，特別是各項重點工程所需要的設備和材料，這正是目前加速完成我國社會主義工業化的重要條件之一。

社論說：特別值得提出的是中、蘇、蒙國際聯運的開始是我們三個兄弟國家之間友好合作進一步加強的標誌。「友誼之路」—莫斯科鐵路叫做友誼之路，充分體現了我們三個國家之間牢不可破的兄弟般的友好關係。社論還說：集二鐵路的建成將給內蒙古自治區人民帶來更多的繁榮和幸福。內蒙古自治區在我國北部邊疆，交通不便，農、畜產品的輸出和各種工業品的輸入很困難。這種交通落後的狀態，曾在一定程度上阻礙了這個地區經濟的發展。集二鐵路的通車，就要大大改變這個面貌。

蔣幫脅迫學生接受特務訓練

【中國新聞社北京四日電】根據台灣報紙透露，由特務頭子蔣經國主持的一個蔣賊特務機構，已經在台灣各大、中學校設立「工作委員會」，脅迫台灣青年學生充當蔣賊炮灰和接受蔣賊特務訓練。台灣岡山中學、岡山農業學校、屏東縣工業職業學校，就有一百九十多名學生被列入準備「派赴大陸工作」的特務名單。在台灣的華僑學生多人，也被迫參加蔣賊特務組織。金門中學高中部全體學生，都被蔣賊特務機構列入準備參加蔣賊軍或「派赴大陸工作」的名單。

蘇展移武漢 定五月開幕

【本報訊】據新華社武漢四日電：先後在北京、上海和廣州展出的蘇聯經濟及文化建設成就展覽會，五月起將繼續在武漢市展出。為了這次展出而新建的武漢蘇聯展覽館，已經在三日晚上舉行開工典禮，將在三月底全部完工。

雷德福又到台灣 與蔣幫商談軍事

【法新社台北四日電】美國參謀長聯席會議主席雷德福，四日下午飛到台北進行訪問兩天。雷德福準備與蔣介石會談，就政治和軍事局勢交換意見。五日，他還要與美國空軍部長戈列斯見面。戈列斯將於五日從沖繩來台北。

我國宣佈承認蘇丹
周總理昨電賀蘇丹獨立
毛主席電賀利比里亞總統就職

【新華社北京四日電】毛澤東主席給利比里亞共和國總統杜伯曼的賀電，全文如下：

利比里亞共和國總統杜伯曼閣下：

值閣下就任利比里亞共和國總統之際，謹致祝賀，並且祝中華人民共和國同利比里亞共和國在亞非會議期間建立起來的友好關係日益發展。

中華人民共和國主席 毛澤東
一九五六年一月三日

【新華社北京四日電】周恩來總理給蘇丹共和國伊斯梅爾·阿扎里總理的電報，全文如下：

蘇丹喀土穆
蘇丹共和國政府總理伊斯梅爾·阿扎里閣下：

我謹代表中華人民共和國政府和人民熱烈地歡迎蘇丹共和國宣佈蘇丹為獨立自主的國家的決定，並且祝賀蘇丹人民為獨立自由而鬥爭的勝利。根據中國人民的意願，中華人民共和國政府宣佈承認蘇丹為獨立自主的國家，同時表示中國政府同貴國政府進入外交關係的希望。中國政府和人民相信中華人民共和國同蘇丹在亞非會議期間建立起來的友好關係將日益發展。祝蘇丹共和國繁榮，人民幸福。

中華人民共和國國務院總理兼外交部長 周恩來
一九五六年一月四日

與去年的計劃產量相比
鞍鋼產鋼今年加倍
石油工業正爭取提前完成五年計劃

【本報訊】據新華社四日電：鞍山鋼鐵公司決定提前完成第一個五年計劃規定的最後一年的總產值計劃。

為了加速我國社會主義工業化，鞍山鋼鐵公司根據中央「更快、更多、更好、更省」的指示，重新編製了一九五六年的生產計劃。按照新編製的一九五六年計劃，今年鞍山鋼鐵公司鋼的產量要比去年的計劃產量增加百分之一百點六；鐵的產量增加百分之三十五；鋼壓延品的產量增加百分之七十四點三。

石油工業部正在為爭取提前完成第一個五年生產計劃，根據這個部最近制定的、正在提交國務院審查的一九五六年生產計劃草案計算，到一九五六年年底全國石油工業的生產總值可以達到一九五七年的水平。

法國經濟訪華團
月中由巴黎動身
廿餘人中有在港貿易商

【法新社巴黎四日電】法國訪問中國經濟代表團，定本月十六日動身。

有些團員表示，到時能不能把一切準備完妥及要不要延期，他們還有懷疑。

這個代表團將由共和國參議院議員勞殊遍發任團長。團員有法國廠商協會和銀行代表廿二人，另外還有幾位商人。團員中有一位是「東方匯理銀行」的康諾和香港永興洋行的許埃，許埃將在香港參加訪華。

原子能醫藥
含有放射性稀有元素鈾
鈾的素
（ラヂオス-RADIOS）

茲委託 廣海公司 為本廠總代理，如蒙賜教，請逕向香港文咸東街一二四號該公司接洽。
電話：三〇八七八號
日本大原ラヂオス製藥廠謹啓

本廠根據德國最高學府威廉學院—（KAISER WILHELM'S INSTITUTE）所發表的人體內需要有一定量的鈾（URANIUM）之後，經廿餘年的研究，以含有放射性稀有元素鈾製成本劑，並經各著名醫學專家的長期臨床實驗，證實服後能廣泛滲透到牙齒，骨骼，體液及全身細胞中，可同時發揮醫治體內疾病，絕無任何副作用。

本劑含有舉世所重視的礦物營養素，是人體內所必需的活力素，促進新陳代謝，改造體質，強壯各部，雖病後極衰弱的胃腸，亦甚易消化與吸收。

人類衰老的主因，皆因在生活中，日常有腐化廢物殘留在胃腸內，致有異常發酵而產生毒質，由腸壁滲入血液中，日久積滯，形成慢性自我中毒，因而發生胃腸病，肝病，失眠，便秘，貧血，痔瘡，神經衰弱等疾症。

本劑含有鈾的放射性能，能將上述積滯毒質，吸收後排出體外，恢復胃腸攝取營養力量，及健全各器臟，保持青春狀態；達到防止衰老的效能。

含有放射性稀有元素鈾
原子能醫藥

各大藥房均有出售

真正老牌
請用 天壇牌 人造絲
人造絲，人造棉花，快把紗
生絲，硬質纖維板，編織物品。
日本人造絲股份有限公司
總公司：日本大阪市東區今橋三丁目五番地
L500

RAYON YARN
"TENDAN" BRAND
Main Lines of Business:-

Viscose Rayon Yarn — Raw Silk
Viscose Rayon Staple — Hard Fiberboard
Staple Fibre Yarn — Knitting & Twisting

NIPPON RAYON CO., LTD.
5, Imabashi, 3-chome, Higashi-ku, Osaka, Japan.

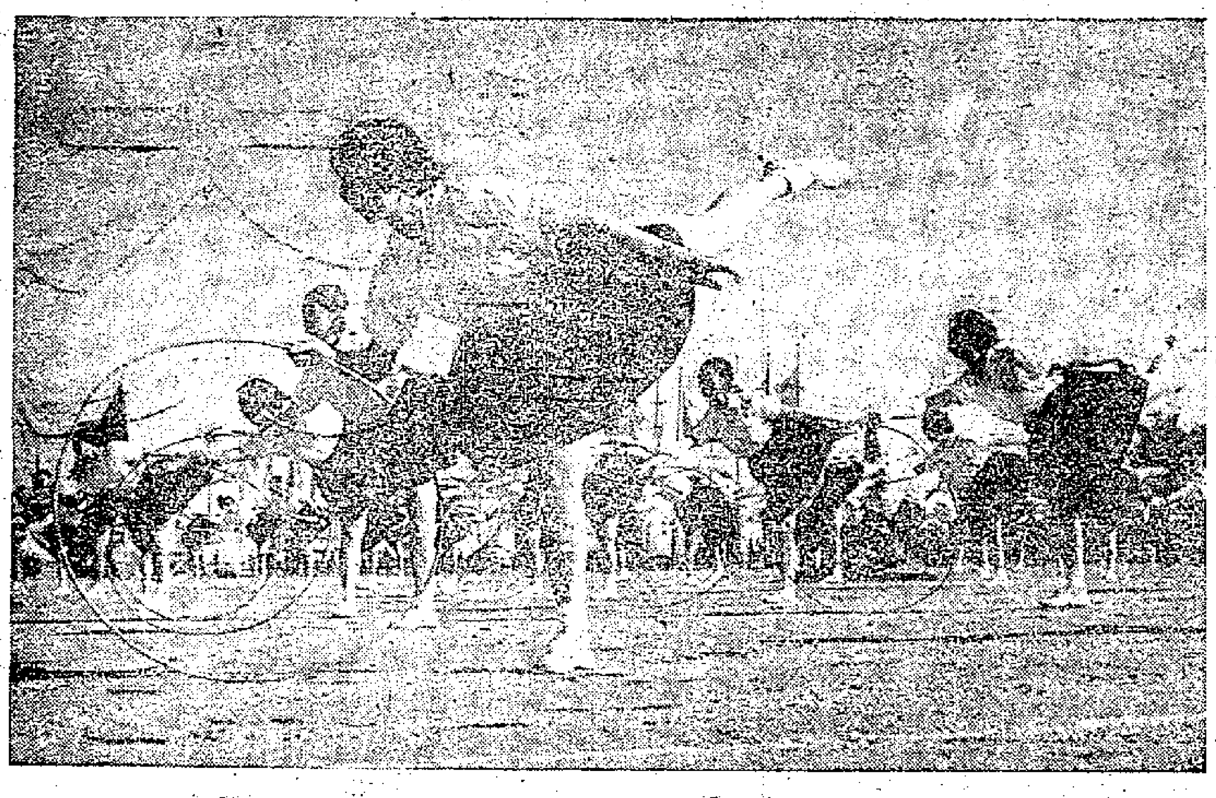

粵省運動大會圖片　右起：（一）男子一千五百公尺跑決賽途中一個緊張鏡頭；（二）女子自行車比賽優勝者吳郁（右）和李麗莊（左），左上角爲獲男子體操全能冠軍的僑生王玉玲；（三）大會閉幕式中的女生藤圈操表演。

社評　美國還在阻撓中國留學生回國

對於中國留美學生回國問題，美國直到現在還沒有拿出誠意來妥善處理。新年前夕，正是家家戶戶準備團圓的時候，許多中國留美學生的家屬寫信要求美國政府早日讓他們的親人回國，一家團聚。寫信的人有的是年過六十的父母，希望三代聚首；有的是和丈夫離別十年的妻子，希望家庭重圓。這是人類眞情的流露，普天下正直的父母妻子，對於這種呼籲必會寄予無限的同情。

在留美學生講來，他們隔洋西望祖國，思鄉之念更殷；尤其是近年來聞得祖國飛躍進步，更恨不得立即回國投入建設。因此，就是在美國聯邦調查局不斷傳訊的壓迫下，仍然有百多人公開宣佈要求准予離境回國；由此可見，那些想回國而未能或未敢提出的人，更還不知有多少。

中美兩國大使級會談在雙方平民回國問題上達成協議已經三個多月了，但是這些留學生仍然沒有能夠回國。美國自己曾經承認，曾有一百〇三名中國人要求回國因被阻止未能離境；但直到現在，這一百〇三名中還有很大一部份沒有回到中國。這就證明了美國政府不但沒有給予他們以任何回國的便利，而且沒有停止對他們的迫害行爲。

最近未經美國移民局手續而逕自回國的留學生陳寬用親身的經歷和目擊的情形，證實了美國政府並沒履行日內瓦協議，在擁有近千中國僑民的西茲堡城，報紙上和移民局都沒有公佈中美協議的條款，有意將中國僑民「蒙在鼓裏」。

在美國的印度大使館也能夠證明美國並沒有履行協議的誠意。直到現在，美國政府還沒有按照協議供給印度大使館以充份資料，以便協助中國僑民回國。

最近它還規定，繼續居留在美國的中國學生必須取得合法入境證。最近回國的李濟女醫師在美國稅務局算清稅款時，美國稅務官員還要她到蔣幫大使館去弄一張證照。從中國留學生的家屬的信還可以看出，美國政府不但用判處五年徒刑、罰款兩千美元等手段來威脅，甚至不讓他們和家庭通信，不許他們表達自己要求回國的願望。

中國執行協議的情況恰好和這些行動形成強烈的對比。從去年八月一日以來，在中國的五十九名一般美僑中，十六名申請回國的均准離境，就是在四十名犯法的美國人中，也已有廿七名被釋放。這與美國仍然扣留數以千計的要求回國的中國人的情形比較起來，那一邊是仁至義盡，那一邊是胡作非爲，是再清楚也沒有了。正如最近回國的我國著名科學家錢學森所說，美國當局「滿嘴仁義道德，一肚子男盜女娼」的。顯然，「滿嘴仁義道德」，是掩蓋不了「一肚子男盜女娼」的。美國必須履行日內瓦協議，把自己的諾言兌現。它若不停止迫害行爲，仍不讓中國留學生回到祖國和他們的家人團聚，必將受到世界公衆輿論的嚴厲譴責。

更正　四日社論第二段第一行，「一千一百五十公里」，應爲「一千零五十公里」。

粵省運動大會閉幕

陳汝棠副省長致閉幕詞並頒獎

大會閉幕後續有多種精采表演

【本報廣州三日專訊】廣東省第一屆體育運動大會於三日下午三時二十分在越秀山人民體育場舉行了隆重的閉幕式。廣東省副省長陳汝棠致閉幕詞。他首先表示熱烈祝賀廣東省第一屆體育運動大會勝利閉幕，同時對德意志民主共和國田徑隊的表演表示衷心的感謝。接着，他指出了運動員們在這次大會中表現了卓越的運動成績和優良的道德品質。他說：「在這次運動大會中，運動員們表現了勇敢頑强、不驕不餒、互助互愛、虛心學習的作風。這些新體育道德作風的良好表現，是這次大會另一個重大的成就。」

打破女子一千五百公尺自行車和女子三千公尺自行車兩項全國最高紀錄的運動員吳郁，代表全體運動員對政府的領導和大會工作人員的指導，以及德意志民主共和國田徑隊無私的幫助表示衷心的感謝。她說：「我們認爲在大會雖然獲得一些成績，但距離祖國的要求還很遠，我們決不驕傲自滿，今後將更進一步的努力，發揚勤學苦練的精神，認眞學習蘇聯和各民主國家的先進經驗，爲祖國爭取更大的榮譽。」

隨後，由廣東省副省長陳汝棠主持頒獎。

在大會閉幕式舉行之前，廣州女一中兩百名學生表演了集體體操。體操隊隊員們穿着白衫黑裙，手持籐環，在鋼琴的伴奏下做着各種優美的動作，獲得觀衆熱烈的讚譽。閉幕式結束後，由中央體育學院隊對中南體育學院武漢隊舉行了一場精采的足球表演賽，結果三比三和。

晚上，大會在東較場廣東省人民體育場繼續舉行了體操表演、國防體育（劈刺）表演和籃球表演賽。

大會競賽成績優異

十七項打破廣東省最高紀錄

並有兩項打破全國最高紀錄

僑生王玉玲獲男子體操全能冠軍

【本報廣州三日專訊】廣東省第一屆體育運動大會於三日下午全部競賽完畢，在四十九項男、女子田徑、自行車、體操競賽中，有十七項（二十五人、五單位）成績打破解放後廣東省最高紀錄，一項（一人）成績平解放後廣東省最高紀錄，其中有女子一千五百公尺自行車和女子三千公尺自行車兩項（兩人）打破全國最高紀錄。

廣州市的吳郁，在女子一千五百公尺自行車競賽中，以二分五十二秒的成績打破了二分五十九秒五的全國最高紀錄，並在女子三千公尺自行車競賽中，和廣州市的李麗莊一起，分別以六分四秒和六分十四秒六的成績打破了六分十七秒四的全國最高紀錄。

打破解放後廣東省最高紀錄的十七個項目是：男子組：八百公尺跑、一千五百公尺跑、三千公尺跑、五千公尺跑、一萬公尺跑、四百公尺中欄、跳遠、撐竿跳高、鉛球、鐵餅、一千五百公尺自行車；女子組：二百公尺跑、四百公尺跑、八百公尺跑、四百公尺接力跑、一千五百公尺自行車、三千公尺自行車。

平解放後廣東省最高紀錄的一項是女子八十公尺低欄。

在這一屆大會的團體總積分中，廣州市代表隊獲得田徑、自行車、體操三項冠軍，粵中區代表隊獲得田徑、自行車、體操三項亞軍。

華僑代表隊的王玉玲獲得男子體操全能冠軍，曾傳芳獲得男子一千五百公尺自行車冠軍，楊佛佑獲得男子手榴彈冠軍。

女子體操全能冠軍爲粵中區的林佩華所獲。她在女子體操全能各項中，獲得高低槓第一名，平衡木第二名，跳箱第一名，自由體操第三名。

緬甸贈我國小象　在穗動物園展出

【本報廣州三日專訊】去年十二月二十日緬甸贈給我國農業訪問團的緬甸小牡象「芭保」，在三位緬甸飼養員和一位翻譯員的護送下，於一日下午抵達廣州，二日在廣州動物園展出。

「芭保」一九四四年生於緬甸東吁森林縣，母親是梅格里加木材公司母象「美虹虹」，父親是一隻森林牡象。「芭保」一歲喪母後即跟雄象芭基渡過，今年已經十一歲了。一九五〇年時曾受過裝眼訓練，性情馴柔。牠有一條長而完好的尾巴和一雙漂亮的紅棕眼睛。

「芭保」身闊八呎九吋，有兩隻還不到一呎長的牙齒。牠每日吃兩頓飯。每頓吃大米六斤，甘蔗十五斤，芭蕉樹二十斤，番茄十斤，香蕉十斤，稻草二十斤，另食鹽六兩和若干鈣粉，加起來每天吃一百七十市斤東西。

新會修葺孔廟　擴建爲文物館

【本報新會一日專訊】新會縣準備今年修葺敗不堪的當地著名歷史文物——孔廟，保持原來面目，並擴建爲新會縣文物館。

現在孔廟正在進行小修，瓦礫蔭莽已清除，地面已整平，圍牆已修補。孔廟左側隙地已種上梅樹幼苗，梅樹旁還間植波蘿；廟旁，馬山山坡正準備種上荔枝，山麓亦將種植新會甜橙、紅柑和年桔；廟前蔡河兩岸將植白梨、綠柳和紅荔；廟後，今年新建的公園內的曲池將闢爲水禽泳池。以上各種新建設都將成爲春節在此舉行的全縣農業展覽會的一部份。該廟相傳係明代建築物，我國明代建築物在長江以南比較少見。該縣現正在研究孔廟的歷史價値和確定年代，準備於明年間按它的原來建築形式修建。

各屬新聞

揭陽　▲全國水稻豐產模範林炎城領導的揭陽縣雲光農業生產合作社的兩畝豐產田創造全國最高單產紀錄的消息傳出後，引起了全國著名產稻地區的農民和農業部門的重視。該社每天都收到四五封來自四川、湖南、江西、浙江、福建和本省各地農業技術部門、國營農場、農業學校、農業生產合作社的來信，要求介紹有關取得高額豐產的經驗，並請該社轉讓「十石穀」良種作試驗。

潮安　▲全國第一個水稻千斤縣——潮安縣，二日舉行第四屆勞動模範大會，總結去年的生產成績和討論今年的生產任務。出席大會的代表有九百多人。潮安縣計劃委員會副主任吳良安在會上說，去年全縣糧食平均畝產量達到一千〇一十七斤，比一九五四年增產百分之六．九二，比一九四九年增產百分之七十六．三一，創造了全省第一個水稻千斤縣。今年水稻的單位面積產量要在去年的基礎上增產百分之八．八，即達到一千一百〇六．八二斤。

清遠　▲清遠縣源潭區已出現了二十五個有線廣播站。每晚，站上播送出新聞和各種文娛節目，悠揚動聽的樂曲驅滌了農民們一天勞動的疲勞。縣內其他各區一百四十多個第一批建立的廣播站也已先後開始啓播。這裏農民們的文化生活已豐富得多了。

潮汕區移民到粵中海南

參加農業社並建集體農莊

【中國新聞社廣州四日電】潮汕地區將有移民六千人到粵中沙田地區和海南島去開荒。這批移民大部分都將安置在當地的農業生產合作社裏。其中一千人將在海南區建立十個高級農業生產合作社。他們大部分都將在一月五日開始分批出發。這是中共廣東省委員會最近個訂的今年在本省境內組織一萬人遠距離墾荒計劃的一部分。今年五月以前，還要從廣州市和粵西區雷州半島移民到海南島的農業生產合作社和建立三十個高級農業生產合作社。在這個時期內，全省移民墾荒共四萬畝。

粵東潮汕地區的澄海、潮安等縣，人多地少，有些地方平均每人才五分多地。因此當地較多的剩餘勞動力，並且農民都具有較高的農業生產技術；而粵中、海南和雷州半島等地有很多縣卻是地多人少，有的縣平均每人有七、八畝地，因而耕作粗放，影響產量的提高。實行移民墾荒後，不但可以使大量荒地變成良田，而且通過移民傳播先進耕作技術，對於今後全省糧食的增產將起重要的作用。

目前，粵東區等地的農民報名參加移民墾荒的十分踴躍。根據蕉安等五個縣的統計，報名農民已超過原計劃的百分之一百六十七以上。在接受移民墾荒地區的農民，也都熱情地做好迎移民的準備工作。中山縣外沙鄉一個農業社聽到潮汕地區的農民將要參加該社的消息後，立即將原來準備改翻耕四千畝的計劃提高到八千畝，每畝的增產指標也由八百斤增加到一千斤。

農民需牙膏金筆　粵各地市場暢銷

好呢布及鞋襪帽也供不應求

【本報廣州三日專訊】廣東各地市場漸趨旺盛，國營商業和供銷合作社的購銷情況日益活躍，營業額穩步上升：一九五五年十一月份國營商業和供銷合作社的零售額比十月份上升百分之七，十二月份上半月一般又比十一月份增加。

一九五五年市場和往年不同的是：由於農民生活水平的提高和農業合作化運動的大發展，較高級的和質量較好的貨物，和過去不大暢銷的文化用品，一九五五年都很暢銷；目前許多市場的質量較好的呢布、牙膏和中小童的鞋、襪、帽以及日記本、鉛筆、金筆等都感到供不應求。

台山各鄉普設農民業餘學校

【本報台山一日專訊】每當夜幕降臨以後，台山各村莊都有許多農民和農婦，挾齊書籍，到農民業餘學校去上學。

農民業餘學校，已在台山每一個鄉建立起來。在只有兩千多人口的中禮鄉，現在已辦成了三個識字班，新年後準備再擴展十五個班。據台山縣人民政府統計，全縣現有的十五萬青壯年文盲（其中大部是婦女），到一九五八年可全部掃除，一九六〇年，其中的百分之八十五以上，都將具有高小的程度。

八閩集錦

廈門　▲廈門市水產、文教部門正在準備掃除全市漁民中的文盲（文盲佔漁民總數百分之九十七）的工作。漁民差不多一年四季都在海上捕魚，學習有困難，所以準備在每條漁船上配備一個掃盲教師，長期住在船上，包教全船漁民。

平和　▲平和縣人民委員會最近作出了明年度規模較大的修橋鋪路規劃。這個規劃中決定新修山道十二條，共長二百餘公里，並新建和修建橋樑三十餘座。

福州　▲福建省水產公司新造的、專門用來載運水產品的海艘第十一號、第十二號和第十三號三條機輪，十二月二十七日在福州市台江第五碼頭上舉行了試航典禮。這三艘船載重量三十五噸到五十噸不等。其中最大的一艘，船上有六個貨艙，最大的一個艙位可以裝載兩百多擔鮮魚，等於四隻帆船的載重量。這三艘船構造都適合海洋航行，不易受潮汐的影響，在七級大風中也可以照常行駛。

歲尾年頭好景象　人換新裝車亦新

▲廣州動物園原準備於二日展出緬甸大象，但因這兩天天氣太冷，故還沒有展出，不少進園參觀的人看不到大象，都問該園管理員大象那裏去了。

▲這些天，在文德路一帶裝釘舊書的商販生意很好，不少教師、學生和機關幹部都把去年的雜誌、報紙給他們裝訂成冊。這些商販不僅裝釘得整齊美觀，而且還在封面上繪上一些精美的顏色圖案。

▲由廣州市區到河南的第十路公共汽車，近來都換漆一新，紅色顯目。新年中，人換新裝，車亦新裝。

▲近日教育路與廣大路口兩塊巨大的油繪海報，已經換了。教育路口是廣州文化公園開幕的招告，廣大路口是粵運動大會的介紹。兩大海報都繪製精美，紅綠燦然，引人注目。

▲元旦，許多機關幹部、工人、學生在黃花崗烈士陵園度過元旦假期。在黃花崗的空曠地方，都見到機關幹部、工人、學生圍着一圈圈的在玩樂。

飲食公司慶成立　特製名菜饗嘉賓

▲廣州飲食公司於元旦成立，所屬的七大食堂，都特別製作名菜來慶賀公司成立。如北園食堂的火腿鷄肝卷，中區食堂的碧綠鮮蝦甫，都受顧客歡迎。

福建省近成立中醫藥研究會

將組織西醫學習中醫

【中國新聞社福州四日電】福建省中醫藥學術研究委員會最近正式成立。這個委員會的主要任務是繼承和發揚祖國醫學遺產，開展中醫藥學術研究工作，使中醫藥學術更好地爲社會主義建設服務。在成立大會上確定了這個委員會今後的具體任務：一、積極開展中醫藥學術交流工作，加强臨床藥物研究試驗，舉辦中醫學術講座，組織西醫學習中醫，搜集民間單方、驗方和草藥標本，並加以推廣。二、加强中醫進修工作，編審省中醫進修學校及中醫進修班教材，設計中醫進修課程，總結交流中醫進修工作經驗，舉辦短期西醫學習中醫學術的訓練班。三、編辦中醫藥刊物，交流全省各地學習中醫的經驗，介紹全國各地中醫藥學術研究的經驗。

僑鄉金井鎮　處處建新屋

【本報晉江專訊】閩南僑鄉貫徹執行國家保護僑匯政策的命令後，僑眷紛紛向海外爭取匯款在家鄉建築房屋。都會聽到建築工人鋸木打石聲。在金井新街即有六、七座樓房和店面房屋在興建，不久即可完工。附近的內州鄉、溜江村、鈔岱村、石圳、湖尾等地也都有很多僑眷的新屋在動土興工。有許多是委託國家建築公司建造的。他們說，現在地方安靜，沒有敵特破壞，建築時政府還盡可能在材料供應和地基方面給予照顧，正是建築的好時光。

廣州四十多個工廠

擴建工程大部完成

中山海南新建糖廠動工

【本報廣州三日專訊】廣州市一九五五年有四十多個地方國營和公私合營工廠進行了擴建，現在擴建工程已大部分完成。擴建的主要工廠有廣東飲料廠、廣州鋅片廠、東方氧氣廠、廣東製藥廠等十五個工廠。擴建投資比一九五四年全市地方工業基本建設總投資增加約一半。

擴建完成的工廠，投資效果都可迅速發揮。廣東製藥廠自從新建葡萄糖車間投入生產以後，新的生產設備代替了過去破舊的生產設備，使葡萄糖產量增加了數十倍，而且質量符合標準。東方氧氣廠是目前廣東唯一的氧氣製造廠，去年新建了兩個主要車間，增加了製氧設備。在今年一月新車間正式投入生產以後，該廠的製氧能力將增加約一倍。人民造紙廠經過擴建、平衡設備以後，大約每天可增產紙張一噸左右，質量可以提高，成本也可以降低。

擴建工程還沒有全部完成的工廠，現在正在加緊工程的進行。廣東飲料廠新建果木酒車間的廠房已經完成，現在正在安裝機器，預計今年第一季可全部完成。這個新車間將利用廣東豐富的水果，釀造各種富於營養的果木酒和供應出口的酒，大約年產可達八百噸。廣州鋅片廠擴建的廠房工程也已完成，今年機器安裝完畢以後，可使鋅片的產量增加二倍至三倍。

【本報廣州三日專訊】新建國營中山、南海兩個糖廠的新廠設計工作最近已經完成。土方工程已開始動工。今年一月，兩廠的土木建築工程就將正式施工。這兩個廠都是日榨二千噸甘蔗的大糖廠，都是第一個五年計劃內限額以上投資的建設單位。

福州廈門十餘行業

實行全業公私合營

三百多家公司商店熱烈慶祝

【新華社福州三日電】福州、廈門兩市在去年年底批准了一批私營工商業行業的申請，實行全行業公私合營。這些行業是：福州市的機器、印刷、玻璃、鋼紙四個工業行業和綢布、百貨、新藥、顏料、木材五個商業行業，廈門市的紗布、百貨兩個商業行業。此外，廈門市的私營糧食店經政府批准全部改造爲國營糧店門市部。

連日來，兩市這十多個行業的三百多家工廠、商店的職工和資本家們，都歡欣鼓舞地慶賀。大街上不時出現敲鑼打鼓的報喜隊。許多職工重新訂立了遵守勞動紀律、改善勞動態度等公約，有的職工積極整理內部、盤點存貨，迎接企業公私合營。這些行業的資本家中，有些人增加了投資。福州市妙香亭印刷廠資本家張遜成，在企業被批准公私合營以後，拿出了一千二百元私人儲蓄投入企業。

足球表演賽側記

本報廣州專訊　本報記者　余晴

▲三日下午，陰暗的天空忽然轉晴，藍天無雲，陽光照射在越秀山體育場，四萬多觀衆很早就進場等待欣賞今天的足球表演。今天是中央體育學院足球隊對武漢市足球隊。中央隊是全國著名球隊之一，前一天曾以六比零大勝香港隊，武漢隊是中南有數的勁旅，隊中不少球員是廣州球迷們熟識的健將。

▲開賽時，中央隊得順風的方向，奮力進攻。進攻時，採四前鋒制，並且形成攻擊時的第二線。防守是衛控制半場，但後衛常常出盯人，盡快爭奪好的位置截奪來球。由於後衛出腳快，位置好，身體高，上半場破壞了不少對方的攻擊，並取得中場優勢。武漢隊上半場同樣採用四前鋒、三後衛的戰術，但開球不久，被中央隊一輪急攻後，稍大部分隊員趕回助守，形成了挨打局面。

▲上半場賽到十二分十四秒時，中央隊右翼李宗石帶球近門，在對方後衛搶截中，一腳把球高送門前，右輔袁道倫及時趕到，用頭頂入。一比零，中央隊先得一分。

▲下半場雙方都換了人，武漢隊改變戰術，防守時只留一兩前鋒在前，其餘退守，採用盯人與密集防守相結合的守勢，得球後長傳給前鋒衝門。這一轉變，果然收得效果。開球後第六分半鐘時，武漢隊右輔郭在興接得隊友高傳球，用最快速度推進，搶過中央隊的正中衛，向門射去，球雖然不很急勁，但門將漏接，球滾入網內。一比三，武漢隊扳回一球。

▲下半場第十分二十秒時，武漢隊左輔秦淮豹得一單刀機會，騙過後衛而射入網。二比三。觀衆的呼聲更響，越秀山谷迴旋着歡呼聲浪，人們爲兩隊的精采表演興奮得很。

▲下半場開賽二十分鐘，武漢隊前鋒在觀衆歡呼加油下帶球進攻，左輔秦淮豹底線傳中，正鋒在門前得球不射，交給衛門的左翼李珉，李於近門處踢入，武漢隊追回第三球，場上紀錄是三比三。以後雙方拚力攻守，中央隊前鋒曾數次射門，都給武漢隊門將張文潤救出。三比三的比數維持到終場。

體操全能運動員　僑生王玉玲

本報記者　余晴

王玉玲剛從光榮台上接受了首長頒發的獎章回來，立刻就給同隊的人們圍起來。這個從他手中搶過那面男子體操比賽全能第一名的獎旗看看，那個又用手拿起他胸前的獎章欣賞，平素有些害羞的王玉玲趕快跑進華僑隊運動員休息的帳幕去。

在廣東省第一屆體育運動大會的體操比賽中，王玉玲並不算是「老手」，但他個人却獲得了男子組個人全能第一名、雙槓第一名、自由體操和跳箱第二名、單槓第四名。這就是說，在這次體操比賽的四個項目中都得到了一定的優越成績。

王玉玲今年只有十八週歲多一點，個子不高，身體却很結實，寬闊的胸膛和粗大的大腿、手臂，使他顯得很健壯。

「我一九五二年一月從印度尼西亞回國時，個子小得可憐，眞眞正正的『小孩子』。」他向我敍說過去時這樣說。

「一直都愛好體操運動嗎？」我問。

「那裏，在印度尼西亞時，我們根本未曾過什麼單槓、跳箱、自由體操，更不要說參加運動了。回國後，在廣州市的華僑中學念初中一年級時，學校良好的環境使我對籃球、跳高等運動感到興趣，可是，由於我身體矮小，打籃球身材吃虧，跳高嗎，就算能夠跳過比自己身體還高的高度，也不外一公尺五十公分左右，差得遠，所以，我放棄這些項目中的單項運動。當然，這並不是說我不去做這些項目的鍛鍊，因爲任何一個運動員都要全面鍛鍊。」

「一九五三年，學校派我們出席全市體操比賽，我也參加，後來雖然因爲失掉了運動員出賽的號碼章而來不及補領，不能參加競賽；但我對體操運動已經感到更大的興趣。蘇聯體操隊到廣州表演後，更增加我的信心，我要做一個體操運動員。我愛體操，因爲我覺得體操運動動作優美、富有藝術性，而且是一項很好的鍛鍊體格、培養勇敢性格的運動。於是，我決心搞好。」

「一九五四年全市體操比賽舉行時，我得到雙槓第一名，跳馬第二名。這年，當選爲廣州市選手，到大連參加全國十三大城市青年學生體操比賽。」

「這使我更深的認識到做一個良好的體操運動員是不簡單的。回來後，我從華僑中學轉到廣州市第二十二中學念高中一，開始了較有計劃的鍛鍊，不斷的作全面鍛鍊。結果體力增强了。過去做雙槓上的動作時，一口氣只能做四、五個動作，現在，可以連做十個動作了。」

王玉玲不單是個運動場上的能手，還是學習優越的學生。語文、數學、歷史等科都是八九十分的。一個運動員應該有「三好」條件，王玉玲是親身體會到的。當他在不斷的進行運動鍛鍊以後，精神好了，還培養了一定的剛毅性格，把功課學好了。

今年，王玉玲已經念高中二年級，差一年就高中畢業。談到他將來的志願時，他樂觀而興奮地表示：要投考體育學院，把「增强人民體質」這一光榮任務當作終身的事業。

對於法國選舉結果 美感棘手英意失望

蘇報指出法國民主力量獲大勝

柏林電台說法選民盼改變國內外政策

【本報訊】據外國通訊社報道：各國報紙廣泛評論法國普選結果。

美國 美國政治家三日晚上把布熱德分子在法國大選中出人意外的成功解釋爲法國人不僅是不滿現狀，而且決心要把某些新的東西做出來。有些美國官員說，由於法國選舉的結果，美國和法國週旋的時候將要面臨許多問題了。

意國 意大利的主要部長們爲了法國的普選結果而感到沮喪，因此，三日晚上他們都拒絕評論。意共和他們的聯盟者社會黨卻顯得興高采烈，他們認爲，在法、意兩國建立人民陣線的政策已向前邁進一大步了。

英國 英國報紙對於法國這次選舉未能產生一種穩定力量以組成一強大政府一事，一般都表示失望。

多數的報紙都評論說：共產黨和布熱德分子（前譯布雅特派）在這次投票中的實力都表示出：法國人民不滿意於上屆國民議會的政治局勢。

右翼獨立報紙「每日快報」說：數以千計的法國選票投向共產黨的候選人，是出於對德國陸軍的仇恨，他們深恐一支德國陸軍使戰爭更爲接近。

日本 日本第三大報紙「讀賣新聞」四日發表社論，評法國選舉，謂「一般而論：法國人最關心的似乎是西德的再武裝。似乎可能的是：法國人寧願跟蘇聯合作，而不願再見德國軍國主義抬頭。」

蘇聯 莫斯科的「眞理報」和「消息報」，四日稱這次法國的選舉是民主力量對反動力量的一大勝利。

「消息報」刊載了一篇來自巴黎通訊員的專訊稱：「這種勝利是法國人民意志之突出的反應，法國大多數人民要求實行和平與安全，國家獨立和社會進步的政策。共產黨這次光輝的勝利也肯定了民族陣綫政策的思想。」

作者伊·奧格涅夫稱：「右翼政黨的領袖們經驗到一陣大驚訝和失望。……新的企圖是想成立一個舊的聯合政府，就彷彿選民在這件事上不會表示他們的意見一樣。」

作者並說：自從一九五一年選舉之後，過去五年（更正確的說是過去九年，即共產黨退出政府之後）已經令人信服地表示：國會中間派及右派多數的反共集團是極其靠不住的，而且「甚至是更爲困難的」。

「眞理報」的通訊員說：共產黨的成功是由於這一事實：廣大階層的法國選民——基本上是法國的勞動人民支持保護法國國家利益和國家復興的政綱，而這種政綱就是共產黨在競選運動中提出的。

該通訊記者稱：孤立共產黨，各集團並運用甚於反共聯盟的方法以圖剝奪共產黨在國民議會的議席，這種企圖已完全失敗了。

德國 柏林東區電台三日廣播，法國的選民已清楚地表明他們要基本改變法國對內對外政策的意願。

廣播說，選舉的結果簡直是對政府政策的一種譴責。又說，共產黨在國民議會席位的增加是最動人的。

廣播把法國普選的結果說成是民主德國總統皮克八十壽辰的一件最好的禮物。電台的政治評論員說：「刻苦耐勞的法國人民已砰然地把拳頭搖在桌上。共產黨已經贏得席位了。」

法國政局往何處去

解放報主張組人民陣線

富爾要求保守黨派聯合

法共宣佈願取得各左翼黨諒解

【路透社巴黎四日電】法國的報紙四日都說，法國普選的結果將產生一個難控制的議會。

「戰鬥報」要求兩個中間黨派重新考慮它們的立場，使它們能夠統治國家。

「解放報」表示，這一次的普選已要求左派統治國家，只有一個人民陣線的政府——社會黨、共產黨和激進黨聯盟才能夠實現法國人深深的願望。

【路透社巴黎四日電】法國總理富爾四日說，他贊成組織一個「擧國一致的政府」，其中包括社會黨至保守黨派在內的各黨派。

富爾這句話是在外國記者協會的午餐會上說的。記者問他由誰做這個政府的總理，他只答說：「不是我。」他又認爲：這個政府應以下列兩件事爲急迫任務：（一）修改憲法；（二）解決阿爾及利亞問題。他說，這個政府儘管是臨時，而且限於執行上述兩項政策，但它也是必要的。

【路透社巴黎三日電】法國社會黨總書記莫萊三日晚上發表聲明說，社會黨執行委員會將在四日晚上開會，考慮社會黨對組織法國新政府應採取怎樣的態度。

【法新社巴黎三日電】法國共產黨三日晚上宣佈，準備和社會黨以及其他左翼黨派取得諒解，以便成立一個人民陣綫。

共產黨總部發表聲明說，由於普選的結果，改革的條件已經存在了，不過，現在還沒有形成左翼的大多數。聲明又說：「沒有共產黨以及共產黨一百五十名代表的支持，任何左翼的政策都是不可能的。」聲明結尾還提出這樣的口號：改變法國的政策，實現社會的進步以及民主主義、民族獨立和和平、人民陣綫萬歲。

法新國會勢力分野

法共是單一的最大政黨

富爾和弗朗斯將拉攏他黨各結聯盟

【路透社巴黎四日電】據迄今所知的選舉結果，法國共產黨在國民議會將是單一的最大的政黨，至少擁有一百五十一個議席，而在上屆議會則是九十八席。

站在孟戴斯—弗朗斯後面的溫和左翼聯盟在議會的席位大致是一百五十五到一百六十，而以富爾和比內爲首的中間偏右的聯盟或許有一百八十個席位，或者還多一點。布熱德分子至少將有四十九個議員。

以富爾爲首的政府將留任至一月十九日新國會集會時爲止。開會後數天，政府提出辭職，由共和國總統要求某一個黨的領袖試組新政府。

【路透社巴黎四日電】據四日國際標準時間一時的非正式統計，法國各黨派的議席分配如下：（一）共產黨——一五一席；（二）社會黨——九四席；（三）接近激進黨——十席；（四）正派激進黨——五三席；（五）分裂激進黨——一四席；（六）人民共和黨——六八席；（七）保守黨派——九七席；（八）社會共和黨——一八席；（九）布熱德分子——四九席；（十）極右派——三席；（十一）其他——一一席。合共五六八席。

又據官方統計，除還有一處的結果未算外，這次的投票數比一九五一年多了二、四一三、九三三票。詳細數字如下：登記選民：二六、三五二、二七八人，增加二、一七九、一一三人；投票數：二一、七九四、九七四張，增加二、四一三、九三三張；棄權：四、五五九、三〇四人（百分之十七點三），減少了二三四、八〇〇人（百分之二點六）；有效選票：二一、一三八、一五九張（百分之八〇點二）——，增加了二——七四八張（三）。

英駐中東使節昨在倫敦集會

勞埃德親自主持會議

【法新社倫敦四日電】英國駐中東各國大使會議，四日在外交部開始舉行。會議將舉行兩天，外交大臣勞埃德親自主持，副大臣里丁和納丁以及數位高級官員也參加。參加會議的有駐以色列、約旦、沙特阿拉伯、敘利亞、黎巴嫩和伊拉克的大使，及駐波斯灣的政治顧問。

美英貸款建水壩 埃總理拒絕接受

【新華社北京四日電】據路透社二日發自華盛頓的一條電訊援引「權威人士」的話說，埃及已經表示拒絕接受美英貸款給埃及建築一個水壩的條件。

美國和英國最近答應埃及給它貸款以便建築尼羅河上的阿斯旺水壩。但是它們同時也提出了條件。據路透社報道，美國控制的國際復興與開發銀行提出的貸款條件之一，是要埃及允許這個銀行成立某種「監督機構」，來監督埃及的經濟政策。

一路透社的消息說，埃及總理納賽爾抗議說，國際復興與開發銀行的條件是對埃及的內政的無理干涉。納賽爾已經表示他「決不接受」這種條件。

消息還說，美國駐埃及大使拜羅德已經決定在本星期內回華盛頓，以便就對埃及貸款的安排問題進行磋商。

仰光市政廳盛會 歡迎宋慶齡訪緬

吳努夫人亦開招待會

【中國新聞社北京四日電】仰光消息：仰光市長吳盛佩三日下午三時在仰光市政大廳舉行歡迎會歡迎宋慶齡。

出席歡迎會的有緬甸總理吳努，國會民族院議長蕭恢塔，國會代表院議長波木昂，內閣各部部長和各國外交使節等五百多人。

吳盛佩在歡迎會上致詞。他對宋慶齡爲中國婦女解放、爲中國兒童福利以及爲保衛和平事業所作的貢獻，深表欽佩。

宋慶齡接着致答詞。她說：你們今天爲我舉行歡迎會是表示你們對中國全體人民的熱烈的感情。我們兩國之間的文化和商業交往可以追溯到二千多年以前。兩國最近簽訂的貿易協定使不斷發展的經濟合作更加有前途了。文化代表團的相互訪問，將導致中緬兩國在科學和藝術的各種活動方面的友好合作。宋慶齡最後祝中緬兩國的友誼得進一步的發展和鞏固。

【又訊】緬甸總理吳努夫人都妙覺三日下午四時在仰光童子軍營舉行招待會歡迎宋慶齡。

英國美元儲備再減 上月耗一億六千萬

【路透社倫敦四日電】英國財政部四日宣佈：英鎊區的黃金和美元儲備十二月減少了一億六千三百萬美元。

十二月三十一日，英國的黃金和美元儲備爲二十一億二千萬美元。在十二月間，英國支付了一億八千八百萬美元給美國和加拿大還債。支付了七百萬美元給歐洲支付同盟（用黃金或美元支付），清償十一月間的歐洲貿易應付款項。又支付了兩百萬美元給歐洲支付同盟的債權人。

英國從美國方面接獲五百萬美元的防衛援款。

數字顯示出，英國對歐洲支付同盟負債一千一百萬英鎊，這筆債務將留到一月份清結，其辦法是付黃金或美元百分之七十五，其餘百分之廿五仍作欠項計算。

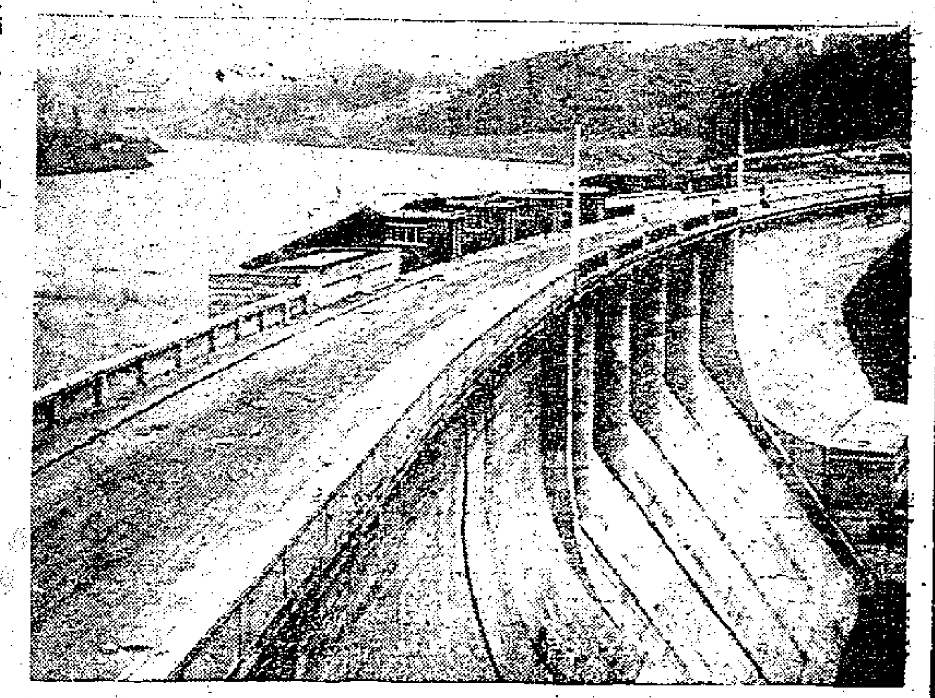

捷克建成一大水庫 圖爲克魯克伯日水庫的攔河壩。壩長二百〇二公尺。（新華社發）

捷克開始執行第二五年計劃

【本報訊】據新華社布拉格三日電：捷克斯洛伐克人民開始執行第二個五年計劃（一九五六—一九六〇年）的生產計劃。這兩天來，全國各地勞動人民都舉行了慶賀新年來臨和開始執行五年計劃的大會。

馬來亞政界人士要求再舉行和談

使馬來亞今年實現和平

【本報訊】據新華社北京四日電：新加坡消息：據報紙報道，馬來亞許多政界人士要求恢復和平談判，以便結束馬來亞戰爭。

馬來亞聯合邦立法議員胡家漢說，不久前結束的華冷談判雖然沒有結果，但是，希望在雙方讓步的原則下再次舉行和平談判，以結束馬來亞的戰爭。

新加坡立法議員林清祥說，在這次和平談判中，馬來亞共產黨提出的要求表明馬來亞共產黨是有誠意結束戰爭的。馬來亞政府如果眞正爲人民利益打算，是沒有理由不能和馬來亞共產黨共同努力的。林清祥又說：這次談判並沒有破裂，希望在一九五六年能夠實現眞正的和平。

馬來亞勞工黨雪蘭莪支部主席陳傳文說，不承認馬來亞共產黨就是不尊重人民的公意。

新加坡民主黨總裁陳永裕、新加坡立法議員林坤德和李俊英以及新加坡進步黨秘書長陳錦池也發表談話，要求盡早舉行第二次和平談判，以便通過談判來結束馬來亞的戰爭。

美噴氣機九架本週交予日本

【路透社東京四日電】美國遠東空軍部四日宣佈，指定給日本空防部隊的九架美國軍刀式噴氣機，本週將由美國航空母艦「溫罕號」運到日本。

上週，美國空軍部長夸爾斯在東京對記者說過，美國將調派更多優良飛機來遠東，並繼續支持日本的空防部隊。

【法新社東京四日電】據官方宣佈，第二批給日本空防部隊的九架軍刀式噴氣機不久運到時，日本將共有軍刀式噴氣機十六架了。

【法新社東京四日電】據廿四日週報的消息，日本和美國政府正在研究計劃，日本「海上自衞隊」將配備各式飛機，進行長程的海岸和海港防衞。

蘇聯允助南國建原子反應堆

南會同樣要求美國未獲覆

【路透社貝爾格萊德三日電】這裏的官方公報三日說，南斯拉夫和蘇聯已同意共同從事核子研究及和平利用原子能的工作。

【路透社莫斯科三日電】南斯拉夫官員三日在這裏說，蘇聯已建議協助南斯拉夫建立一座互型實驗原子反應堆。雙方代表團不久將在貝爾格萊德考慮一項合作發展和平利用原子能的協定。

蘇聯的建議是答覆南斯拉夫的要求而提出的。南斯拉夫也曾向美國提出同樣的要求，但蘇聯首先給予答覆。

南斯拉夫外交部英美司長柯斯是原子能專家。他說蘇聯的協助將是一項企業性的建議。若是南斯拉夫接納的話，蘇聯協助南斯拉夫建立的原子反應堆，將比它協助東歐國家建立的要大，但比蘇聯五千瓩發電量的原子發電站要小。

比議員談承認中國

范·台·舒倫

比利時國會議員范·台·舒倫 Jacques Van Der Schueren 最近曾率領一個比國貿易代表團訪問了我國。返國後他在「最後消息報」發表了八篇文章，廣泛報道了我國經濟、社會、文化各方面的進展。題目是「在中華人民共和國發生了些什麼？」其中列舉了許多數字和他對每一個問題的觀感。最後一篇則是結論，題目爲「和中國的關係」，下面是該篇的節譯。

須承認共產主義革命

當我們回到香港後，來訪問的記者之中有一個法國記者，他希望我就與人民中國建立外交的問題，發表一些意見，而且還說：「問題是要知道人們是否承認世界上的共產主義革命。」我聽了這番奇怪的話後，反問他兩個問題：如果你不承認這個革命，爲什麼已經承認了蘇聯？爲什麼承認法國國會中的共產黨議員？

他又在說什麼過去的錯誤不應讓它再在今天或將來重演。好吧，這位奇怪的發問者，就讓他說到這裏爲止罷。其實，他也只不過是用了可笑的方式，將「和平共處」這個大問題提了出來。

「和平共處」的話沒說錯

比國外長斯巴克於六月間在舊金山向聯合國大會發言時，曾經提出了這個問題。他說：「和平共處迫使我們要承認共產黨這個事實」。雖然這句話的意思說得很重，其實卻一點都沒有錯。

其實，和平共處的反面，就是戰爭。而且，我們說我們不應該忽視一個有着世界四分之一人口的國家內的政權，這種說法也是完全合乎邏輯的。即使有人聽了這句話不甚高興，那我將不得不說：對於某些國家，共產主義確是解決問題的一個辦法。

現在且讓我們來看看共產主義是否可以適用於東南亞，包括人民中國在內。人們現在還常常忽視了東南亞各種問題的重要性，而且往往要等那裏已經出現了糾紛以後，才對那裏感覺興趣，這是多麼可惜啊。

中國人有食有住有穿

在我所寫的前幾篇文章中，我已約略報告了人民中國在社會、經濟、文化各方面的情形。我可以總結地說：那些本來要餓死的人有得吃了，本來沒有衣服蔽體的人有得穿了，本來沒有房子住的人有地方住了。只要那些工廠、醫院、大學、學校的建設，確是按照了正確的計劃進行，並且適應了絕對必須的需要，它就必然地會促使這個國家的經濟獲得迅速而有系統的發展。政府的穩定性是已經成爲事實了，這個政府也決不相信用武力征服的那種方式。

他們對前途很有信心

東南亞當然還有許多別的國家，其中有好多國家的經濟、政治局勢，就一直沒有光明過。這也已是盡人皆知的了。那裏穩定而有代表性的政府極少。人們而且還可以說，民主在那些國家裏亦只不過是一個名詞而已，人民的自由，只不過指有餓死的自由而言。美國或國際援助，往往沒有有效地來運用。

我並沒有意思很概念地來說，也不想危言聳聽。我只想把我看到的事實總結起來說，中國人現在已能懷着更多的信心，看到他們不久的將來了。

秩序、主權和繁榮的象徵

因此，東南亞的人民必然地會被中國所吸引。在他們的眼睛中，中國代表了有秩序、有主權、有繁榮，也就是說，比紙上的民主更爲現實的東西。

早已工業化了的國家，當然也是具有吸引力的，也許吸引力還要更大些。可是，這些國家距離得是那麼遠；而且這些國家在東南亞人民腦海中留下的紀念並不常常是好的。東方人眼睛中的「西方文明」，只不過是不道德的罪惡。他們看來，我們帶給他們的好處，只是黃色電影、鹹濕雜誌！

中國要和平不要戰爭

在我結束這篇文章之前，讓我來回答兩個問題。第一個是在中國有沒有戰爭的危險？我既不是算命先生，又不是戰略家，更沒有充足的情報使得我可以權威地來回答這個問題。可是，我們對那些自命爲這方面權威之人，也不應太過相信他們。

就我個人來看，我認爲至少在今後十五年內是不會有戰爭的危險的。中國人很明白新的衝突很快就會發展成世界戰爭，而且他們的建設工作已動員了全國的力量，何況目前的形勢，包括我上面說過的共產主義和平的發展在內，也是對他們有利的。

第二個問題是應否和中華人民共和國建立外交關係？我的答覆是應該的。

應與中國建立邦交

雖然中國人從來沒有把下面這個問題聯結起來。可是我認爲承認了中華人民共和國之後，可以方便我們在商務上伸入中國。這樣使得比利時也在中國市場上取得了永久的地位。何況這個政府毫無疑問是中國唯一的有代表性的政府，我們和它建立正常的友好的關係，對我們只有好處而沒有壞處。（王季譯）

縱橫談

遙遙領先

在法國議會選舉中，法國共產黨獲得總選票的四分之一，穩佔第一大黨的地位。

據最新的統計，第二大黨社會黨所得票數，只及法共所得票數的百分之六十五左右，比法共差得很遠。

在議會所得席次而言，法共得一五一席，社會黨得九四席，也相差很遠。

在議會中，法國共產黨可以說是遙遙領先的第一大黨。

並非第一次

法共在議會中成爲第一大黨，並不是第一次。

事實上，自第二次大戰以後，法共在選舉中一直得票最多，法共並且在戰後就參加政府，一直到一九四七年。

一九四七年，美國以「馬歇爾援助計劃」爲餌，收買了當時法國政府中的其他政黨，把共產黨從政府中排擠出來。

然而，在那個時候，法共仍然是議會中的最大黨。

新選舉法

一九五一年選舉時，爲了要在議會中排擠法共，法國的其他政黨修改了選舉法。

新的選舉法規定，各黨派可以結成聯盟。在任何一個選區，一個政黨或一個政黨聯盟，如果得到二分之一以上的選票，就可以取得該區全部議席。

舉個例子，某區有甲乙丙丁四黨，前三者結成聯盟，丁黨單獨競選。結果，甲、乙黨各得票百分之二十五，丙黨得票百分之一，加起來是百分之五十一，這三黨就可以把全部議席自行分掉，連得票百分之一的丙黨都可能分到議席；而得票百分之四十九的丁黨卻反而一席也沒有。

由於這種不民主的選舉法，法共在一九五一年選舉中得票最多，但在議會所得議席卻次於社會黨，而社會黨所得選票卻只及法共所得選票的一半。

衝破重重障礙

最近富爾政府因爲追隨美國政策而垮台，解散了議會，舉行改選。

在選舉時，包括社會黨在內的法國各右派政黨，都拒絕和法共結成聯盟，並且阻止它們的地方組織和法共聯合競選。

但是，法共仍然衝破了它們所佈的重重障碍，不但所得選票仍舊保持第一位，而且在議會中也恢復了第一大黨的地位。

法共這一輝煌的勝利，說明了今天法國人民反對投靠美國的政策，而擁護法共所支持的民族獨立政策。

兩種政府

在這個新國會中，法國的未來政府可能採取兩種形式：

（一）反共黨派拼湊成多數，成立政府，繼續追隨美國；這樣一個政府是一定短命的。

（二）有足夠的政黨和共產黨結成聯盟，組織人民陣綫政府，執行符合法國民族利益的獨立政策，法國就有可能產生一個穩固的政府。

人們還可以記得，一九四七以前的法國政府曾相當穩固有力地領導恢復經濟工作；但是，自從一九四七排擠掉法共之後，法國還沒有產生過一個穩固的政府。

施君玉

孩子想搗亂 爸爸會催眠

國際八鱗

會催眠的爸爸

▲約翰尼斯堡訊：一個名叫普萊托里斯的人，常向他三歲的兒子催眠。不管什麼時候，只要孩子「搗亂」，他都有辦法叫他入睡。據他說，他的兒子生下來才三個月時，他就開始向他施行催眠術。他在兒子面前慢慢地揮舞着手勢，從這邊走到那邊，不一會兒子果然入睡。以後，只要他一施行催眠，他的兒子很快就乖乖地入睡了。很多的人佩服他的催眠術，現在，這位「父親」正式以催眠家的姿態出而行醫。

玩笑開不得

▲紐約訊：費城有個名叫辛克的律師，在十年前的一個聖誕節，爲了討未婚妻的歡心，開出了一張七萬五千美金的支票給她。在他本來是開玩笑的，想不到他們結婚之後，女的把這張支票珍藏起來，後來他們離婚，女的拿出這張支票要求兌現。此事現已鬧到法院，雙方各執一詞。法院尚未作最後判決。

東京嬰兒得怪病 原來襁褓出問題

印花布與嬰孩健康

▲東京訊：據醫生報告：東京有十九個新生的嬰兒患一種奇怪的窒息病。其中有十一個嬰孩病情很嚴重。據說，此種窒息病係由於包嬰兒的印花布上面的印花蒸發出來的顏料氣息造成窒息所致。據調查：包嬰孩的布都是新的，剛由商店買回來的。現已將此項襁褓布送國家衞生試驗所化驗。

馬術家殺妻兒後自殺

▲斯德哥爾摩訊：本年奧林匹克運動會馬術部主任浮·羅森伯爵，不知怎的忽然將他的正在睡眠的一妻一子一女槍殺，然後自殺。浮·羅森現年六十一歲，一九三〇至四八年先後任瑞典駐華盛頓、倫敦和哥本哈根軍事武官，後任瑞典馬術聯合會副主席。

大公報分類廣告

每個位可排小字五十個，面積高一吋，闊佔二分

每天收費壹元

一個位起，超過者論行計算。每行可排十個六號字收費二毫。

租售 角北 明園二台二房二廳，租四百五起 明園新邨二房一廳，租四百元起 大元置業有限公司經租處：北角燕子道12號 電話：七〇八八九，七四二七五

寫字樓位 地在干諾道中，有房間電話及衞生設備，俱佳，用請洽：三四二三八

招生 旺角英專 一月五日開課 男女經驗教師授A B C拼音 時間任擇 每月十元起 花園街八十九號三樓二至

待聘 會計各職 粵男曾任會計多年，熟諳商業文書，打字，具保，請函本報中三〇二號

聘請 聘實習生 茲有某大公司需用實習生一名，請寄學歷詳細履歷及相片，合格者函約期面談。郵箱一五三九號

醫藥 潮熱咳 嚴重劇久咳 ▲西藏貢特效快愈 ▲威靈頓街安和堂 公平中藥街前 永樂道 街 安

營業 名廠鐘表 ▲歡迎用戶參觀比較 瑞士 英納格·咪那 菲爾加·奥馬 雪鐵納·海梭 達馬司·亞波 太利馬·巴士 羅唐納·冰歇 天使尼·佩善 沙令納·摩紋 ▲零沽特平保君滿意 批發 特約經銷處 大中鐘表批發行 德輔道中三十八號三樓 新裝電話：三八八〇九

快夾靚！ 电版 代設計美術 印刷·廣告 天新电版公司 中環街市鐵行里4號 电話：30855

梁章記 建造裝飾傢私做木坭水油漆 各款櫊綫機中西字盤印刷用具 香港中環些利街一號 電話三二九七八

五羊啤酒 廣州名產 售代有均館辦多士大各 每枝零售一元二毫 批發處 恒達公司 高士打行325室 電話：31914

瀝青 美國 又歐洲 龍北京道四 地下 午七至九時 洽

理貨員 本會由一九五六年一月起至五日止換發工會會員證 會員從速到會換領 勿誤 理貨員工會通告

遺失 遺失香港交通銀行存款圖章印鑑七五號七字張彥榮特此登報聲明作廢 除

徵求梗房 婦人欲徵有一嬰，有夫業工，大房間或梗房，月租以百元左右，以東區爲佳，請賜示：出租者請函九龍山道加路連九號三樓 徵求梗房 高清靜向東大梗房一間，租金約一百元，請寫西環德輔道西 205號三樓 王文

誠徵舖面 誠徵舖位租賃，深水埗區，合出頂者請函示開明地址，報箱三〇一號

惠刊廣告 請撥電話 三七二二三

工商界中西人士新年展望

（續昨日工商界中西人士新年展望）新的一年正在開始，新的事業正在展開。香港電影界在總結過去一年的工作之後，又以興奮的心情迎接一九五六年。各家影片公司紛紛擬就了今年度的製片大計，其中惹人注目的是，今年製片計劃比去歲龐大得多，而製作人亦深具信心，認爲國際形勢的好轉，香港電影業是有前途的。

中聯拍片十二部

中聯電影公司經理

中聯電影公司經理劉芳說：該公司去年度製作影片七部，今年度決定製片十二部，使每一個月能完成一部影片，以滿足觀衆要求。同時，電影故事取材亦從多方面着手，今後行將開拍的影片，有一個故事取材聊齋，一個是根據茅盾的小說「虹」改編，此外還有一個喜劇、一個社會倫理劇和一個文藝劇正在編寫中。

談到今年度的電影市場時，劉芳說：只要認眞製作的片子，香港仍擁有不少觀衆，像最近上映的胭脂虎就是一例。至南洋四埠與美洲的影檔，却要看國際形勢與當地環境來決定。像最近日和平談判之後，娛樂事業當會蒸蒸日上。今後如國際形勢繼續好轉，各地區亦無特殊事件發生，我信影片市場相當平穩。

製作認眞有觀衆

光藝影片公司經理

光藝影片公司經理陳文說：今年度該公司決定製片八部至十部，戲名亦大致決定，其中一部「大馬戲團」與沈常福馬戲團合作拍攝。鑒於過去一年來居民看影片胃口數變，今年的製片計劃決從多方面取材，力求影片更接近觀衆。他個人相信今年的影片業雖未必好景，但認眞製作的片子必不至蝕本。

永茂經理談感想

永茂影片公司經理　鄭生

永茂影片公司經理鄭生說：「過的一年，粵語影片市況雖然走下坡。但連接數年來，該公司有賺有蝕，得平穩兩個字。去年度五部出品，以「家教」票房紀錄最佳，剛剛影完的「寒夜」收入較不如理想。今年度該公司決定製作影片八部，第一部「一片飛花」已經開鏡。

展望今年市況，鄭生表示很難預測。他們的宗旨仍本認眞製作，力求影片有教育意義，雖曲高和寡亦在所不計。他又舉例說：香港居民看電影的心理很難猜測，如在新年上映的影片，因影片上出現吊帥，好些人便避而不看。又如影片名稱含有一個深奧的字，普通人不認識，便捨棄這部影片。如果眞正從票房着眼，連這些心理也要懂得。

好片方能眞叫座

新聯影片公司經理

新聯影片公司經理謝濟之說：過去一年來香港影業比前年稍差一籌，主要的原因是居民的消費力薄弱，非有眞正好的片子不看。因此，該公司仍抱製作好片的決心，並力求影片能接近各階層的觀衆。本年度馬上要開拍的影片有「衣錦榮歸」與「枉死城」（暫名）兩部，其他影片劇本正在商討中，素質無論如何當比去歲提高。

植利將革新技術

植利影業公司

植利影業公司宣傳部主任張作康說，該公司去年度完成影片三部，今年度擬製作影片六部，並替其他公司製作、發行影片六部，故產量將比去年增加不止一倍。

展望今年影業，張作康說：訓練新人與技術革新實爲當務之急。該公司製作的局部伊士曼彩色片「月光」，是技術革新的第一步。此外，植利公司訓練的八名新人亦將於今年參加拍片工作。

勞資合作利發展

伊人牌恤衫廠經理

恤衫行業主要靠外銷。有一個優厚的條件，是成本較低，主要是勞動力廉。但更不可忽視的，是要搞好勞資關係，使勞方更密切，團結互助，如一家人，使出品更合規格，在外銷競爭上造成更有利的條件。

此外，國際局勢日益安定，和平氣氛與日俱增，每個人都身受其利。就恤衫行業來說，因爲世界和平，貿易暢通，人民生活穩定，購買力日益提高，對本銷及外銷市場都有肯定好處的。

出品必須美而廉

雙魚牌恤衫廠總經理（陳俊）

香國大地，萬象更新，一九五六年光臨了。關於新歲伊始，我願就工業方面來說幾句話。

發展工業之重要，是人民生活的準繩。工業發達，人民生活水準隨之提高；苟工業保守或落後，人民的生活水準亦隨之降低。故從事於工業者，應跳出本身之立場，不但任重而且道遠，如何繼往開來，尤其愼重。過去一年之間，吾人在工業方面有何貢獻，是功是過，應加以檢討，在功過之中，求取經驗，俾作來日在工業上發達之方針。對於出品尤應如何改良，如何提高產量，務必達到價廉物美，俾與舶來品競爭。

工業之發達乃基於其出品之精良，是否爲顧客所樂用。然顧客所求非苛，僅「廉」與「美」二字而已。倘各界能以此二字爲軌範，即對於本身前途當有絕對發展把握。然世事多不盡然，往往有些人只着眼前利益而忽略了久遠的籌謀，一味粗製濫造，好似本身之出品是僅僅爲了應付定單而生產的，因此不但有損外人對香港工業之信心，而且本身出品不良而失信於人，由此影響不振，以致斷送工業前途，於人於己，殊屬不當，而且有損商德。這些事實，當然不是有識之士所樂爲，希望今後我們應力求革新，羣策羣力，糾正此類情事，庶幾香港工業更能百尺竿頭，更進一步。

希望今年更好轉

廣發祥象牙號東主（胡耀）

就過去象牙商場而言，是相當冷落的，其中，象牙業尚能始終保持一定水準。今年最大的希望，還是資方及勞方能夠衷誠合作，共渡難關。另一點希望是努力使各國人士對象牙手工藝的藝術有進一步的認識。象牙並不矜貴，矜貴的是手工。

過去，象牙業雖已能保持一定水準，但希望商場上有好轉，加倍好生意。

禁運管制應撤銷

友生昌筆莊東主　李啟芳

我希望今年能多做出口生意，希望今年能撤銷禁運。

毛筆業過去的主要銷場之一本來是美洲，自從禁運後，才不得不將目的轉移到東南亞，但仍是困難重重，受到諸多的限制。如批匯困難，領驗出證等等，並且當局阻礙了貿易的開展。同時自禁運後，東南亞的主要找不到好銷路，經濟就差了。如果不是禁運，就可隨時互易有無。從前就沒有現在各種貿易限制，隨時可運貨去。

希望今年撤銷禁運外，同時希望東南亞一帶經濟情況好轉。

攤位存貨全部撤離 工展會場木石紛飛

除大門樓外攤位限七日前拆完 此次展覽發出證章一萬八千枚

【本報訊】已於過去的第十三屆工展會場，於昨天下午提前拆卸，場內木板橫飛，遍街玻璃碎片，清潔室前面之垃圾堆積有如小丘，場外四周及馬路兩旁的木條杆亦已全部拆去。

昨天上午場內絕大部分攤位貨物已經搬運一空，至下午四時許，僅有三益蜂場攤位部分貨物及太平毛械廠攤位貨物最後撤運離場。此時不少攤位已是剝皮拆骨，拆卸得七七八八了。大會辦公處、公安部、公用部尚留下部分人員繼續駐守，播音器不時播出叫拆卸工人注意，廣播電線仍然有電的警告。

在那些尚未拆卸完畢的攤位上，常發現有用毛筆塗寫的打油詩，例如冠益攤位上便有兩首，其一是：「有人親此鱷魚山，多少英雄出此間，把握時機能利用，名成利就又何難？」

拆卸工程今日繼續進行，除大門樓外，限期七日前完畢。

這是工展會的小結：購票入場的觀衆有一百零一萬六千二百八十人；海外各地參觀團體十個，共三百七十人；招待出入口商參觀的共七百五十四家，一千八百一十人；招待參觀的學校有五十七間，一萬零三百六十九人；總計爲一百零二萬八千八百二十九人。

工展獎捐券銷出三萬九千一百廿張，得款七萬八千二百四十元；義賣部沽貨得款五千八百五十三元。大會發出的嘉賓章、職員章、記者章等約共一萬八千枚。設於會場的電報局，展期間拍發電報九十七宗，場中的郵局約共寄出信件二萬封。

又，中華廠商聯合會定今日下午五時在大華飯店召開常務會議。

工展會場開始拆卸，到處一片刀斧聲（本報攝）

工業建設順利進行 祖國前途光輝燦爛

陳丕士由北京返港興奮談觀感 說祖國建設成就出乎意外偉大

【本報訊】陳丕士大律師在暢遊北京一月後，於昨日下午自廣州乘車返抵香港。

陳丕士大律師回抵香港後對記者說：「祖國建設成就的偉大出乎我意料之外。這次訪問更加堅定了我對祖國光明前途的信心。」

陳丕士說：「我們的祖國是和平、清潔的，人民的生活都很安定。正在迅速而順利進行中的社會主義工業化建設，將保證我們的國家在很短期間內就成爲世界上最先進的工業國家之一。」

陳丕士說：祖國人與人之間的友愛關係使他甚爲感動。他說：「祖國人民可以說是最富有人情味的人民，人與人之間充滿着眞誠和友愛。他們每一個人都充分認識到自己對祖國、對同胞的責任。」

陳丕士說，他這次到北京除了獲得周恩來總理接見外，還有機會見到了李濟深、蔣光鼐、蔡廷鍇、傅作義、翁文灝等多人。

一網之隔 咫尺天涯 聯合道居民請改善

要求重新開放拆除路旁鐵絲網 分函九龍華商會街坊會請協助

【本報訊】九龍城衙前圍道經被警方封閉，不准車輛通行，並在馬路中間靠近行人道的兩旁各築了一道很長的鐵絲網，自書院道起，擴普嘉林邊道、聯合道、福佬村道直至獅子石道，其中僅在聯合道口開一柵門，供行人通過。往來車輛，均須繞道獅子石道。這兩道鐵絲網高約六呎，把馬路劃分爲三，除路中心外，近行人道的兩旁路面僅餘四呎多。

據有關方面透露稱：這兩道鐵絲網之建築，與啓德機場之擴建有關。因爲要擴展啓德機場，必須將衙前圍道和延文禮士道與書院道之間的一座山崗剷平。這兩道鐵絲網的建立和車輛的禁止通行，就是爲了便於移山工程之進行。

此項工程據稱需時約三載，即是說在三年之內，住衙前圍道的居民要從馬路的這邊到馬路的那邊，都要繞很遠的路，到唯一的柵口才可通行。故居民對此，咸感不便，而鄰近各商號，也因門前受到隔阻，生意頗受影響。

各街道居民及商號，目前爲此事曾組織一個九龍城街坊請求撤銷衙前圍道封閉委員會，向有關當局請求撤銷築在該區的鐵絲網，並分函九龍華商會及九龍城街坊福利會要求協助。原函內稱：

「現港府爲擴闢機場，將九龍城衙前圍道封閉，以爲運輸路徑。各凡在此鄰近各街道、各商號日常門前營業圍大受影響，而居民朝夕來往亦深感不便，倘長此以往，各商號營業恐將無法支持，所有居民莫不有咫尺天涯之嘆。且衙前圍道爲九龍城市中心地點，爲各行商業薈萃之區，九龍城之繁榮與衰落，胥視此封閉之舉能否改變，其關係之重大，可謂有關九龍城居民商業生命」等語。該區街坊因此聯合籲請將衙前圍道封閉予以撤銷，以維市區，而利居民。

寒氣仍徘徊

數天之後方會回暖 入冬以來昨晨最冷

【本報訊】入冬以來，香港天氣昨晨最冷，氣溫曾降至華氏四十八點九度。但去年同期溫度仍較目前冷。去年正月十一日溫度更降至三十七度六，比目前低十度以上。據天文台預測，嚴冷天氣將持續數天。

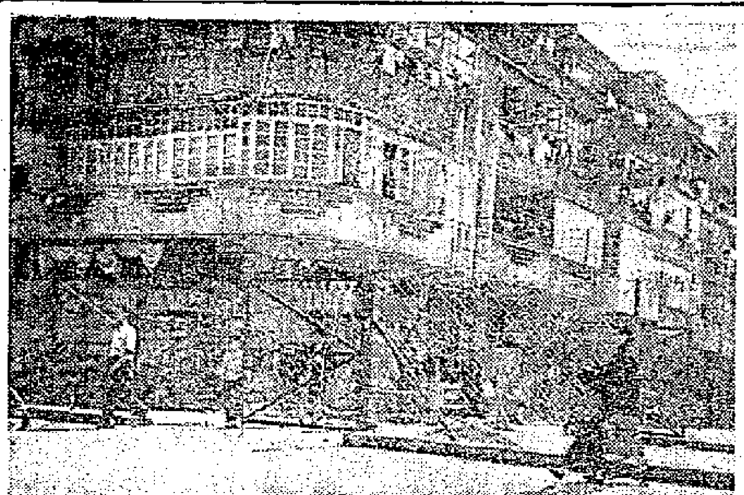

衙前圍道將中心築上鐵絲網

美國部長發狂言 竟把台灣當美國

【本報訊】據通訊社消息：前天抵港的美國空軍部長戈列斯，昨晨招待記者，在談到台灣時，竟公然詭辯：「對台灣施行攻擊，就將是對我們的國家及我們的地位進攻。」

新界有地拍賣 今日上午開投

【本報訊】港府新界大埔理民府轄下有地十六段，定今日上午十時分五次拍賣。理民府已在該等地段，係此等地段，業主將地押款後，無錢取贖，而由銀主提出拍賣者。計開（一）第一八一約，六七五B號地段；（二）第二五約，六五六、一〇六二、五七〇、五九三、六三六、六七〇、六七一、六七九等號地段；（三）第十三約、八二、九三、九七等號地段；（四）第八一約，四八B、四六一、五九八等號地段；（五）第十四約，二三八A號地段。上述地段拍賣，係將以按揭銀息爲底價。

澳食鹽專賣 今年起撤銷

鹽價下降一倍有多

【本報訊】澳門消息：食鹽專營，本年起已撤銷，但每噸食鹽，當局仍須徵收入口稅一百元。

自食鹽改爲自由買賣以後，市內雜貨店及擔販都有食鹽出售，新開經營鹽業的商號已有廣德、天茂等數家。且逾日鹽價大降，每斤竟降至一角，居民皆大歡喜。

目前食鹽大盤售價是：馬牙鹽每擔九元五角，磨口鹽每擔十元五角，比專營時馬牙鹽每擔二十元、磨口鹽每擔二十五元之售價，每擔跌了一倍以上。

沙田上水粉嶺 停屠仍未解決

三區肉商昨日再度開會 他們盼豬隻運元朗屠宰

【本報訊】新界沙田、上水、粉嶺三區街市鑑位肉商，爲屠房問題，於前日起聯合停屠，迄昨日仍未恢復營業。目下該等地區數萬鄉民肉食斷絕供應，已引起各方面之注意，亟謀協助解決之辦法。

昨日中午十二時，沙田、粉嶺及上水三區肉商代表，集中上水肉行商會討論，主席廖伙有報告前日與港府大埔理民府黎敦義交涉經過，及定期本月十二日下午二時在理民府舉行一個仲裁會議，由理民當局召集有關肉商及各區鄉事會主席共同會商。會上決定今日仍然停業，並派出代表曾煥明、張生二人，即晚前往元朗屠房與港府檢疫委員洽商，如獲允許三區豬隻運往屠宰，則於明日起暫行繼續營業；如不感方便，則明日仍不恢復營業。

據三區肉商總代表廖伙有稱，他們希望大埔北約屠房股東，以合理價格將原有物業讓出，然後再聯合集股經營，改名「北約肉商聯合屠場」。股額方面，即由大埔肉商佔百分之三十，沙田肉商佔百分之二十，粉嶺肉商佔百分之二十，上水肉商佔百分之二十，沙頭角肉商佔百分之一十，如沙頭角肉商放棄入股，即撥歸大埔肉商承受。

樂宮戲院前 巴士站取消

【本報訊】尖沙咀彌敦道正在安裝巨型水管。巴士南行線在樂宮戲院前的一個巴士站已被取消，直至該項安裝工程完畢後，始能恢復。日前安裝之水管，將可使城門水塘之一段水管與渡海水管相通。

今年首季操砲日期公佈

【本報訊】港府憲報發表今年首季避風港「B區」舉行之操砲日期及時間。同時請求免受「防衛（射擊地區）法令」管制之輪船船長及飛機駕駛員，如屬輪船，迅速駛過射擊地區，如屬飛機時應同意由香港軍事當局指定之任何船隻拖出該有關區域。

操砲日期及時間如下：

一九五六年一月二日、五日、九日、十二日、十六日、十九日、二十三日、二十六日及三十日，二月二日、六日、九日、十三日、十六日、二十日、二十三日及二十七日，三月一日、五日、八日、十二日、十五日、十九日及二十九日，每日由上午八時三十分至下午十一時三十分舉行。

一九五六年一月三日、六日、十日、十三日、十七日、二十日、二十四日、二十七日及三十一日，二月三日、七日、十日、十四日、十七日、二十一日、二十四日及二十八日，三月二日、六日、九日、十三日、十六日、二十日、二十三日、二十七日及三十日，每日由上午八時三十分至下午五時舉行。

天氣　中和東風。晴。

沙眼可致失明

香港盲人一成起於沙眼 家中毛巾是傳染的媒介

【本報訊】沙眼是一種表面似甚輕微，其實頗爲嚴重的傳染疾病，其嚴重者可使人雙目失明。最近九龍亞皆老街沙眼診療所將聯合九龍扶輪社，作推行防止沙眼宣傳。據該所主任D·勃朗寧指出：香港盲人，百分之十係由沙眼所引起。

勃朗寧醫生稱：根據統計，每年接受檢驗之六千人中，有百分之十五患有沙眼。他並透露：在推行此種宣傳中，首要使一般居民明瞭：此種眼病大都是傳染得來。大部分之傳染，乃來自家庭中之毛巾，而女性比男性更易染上此種眼疾。

他又說：香港當局現正與英美專家洽派專員來港，進行技術性之研究工作。此種沙眼病已有四千年之歷史，全世界患此種病者，估計有四億之衆。沙眼是眼科病最重要之一種，世界衛生組織爲此曾兩次召開各地當局會議，討論過止辦法。

集美學校委員會成立啟事

本委員會由集美學校創辦人陳嘉庚先生聘請陳朱明、張其華、吳藻清、陳村牧、林永志、葉振漢、俞文豐、薩兆鈐、葉文佑、葉祖彬、陳順吉、陳天送、陳仁傑、陳水萍、張金蘭、陳浴沂、陳禮義等爲委員，並指定陳朱明爲主任委員，張其華爲副主任委員，吳藻清爲秘書，陳朱明、張其華、吳藻清、葉祖彬、陳水萍等兼常務委員。經於一九五六年一月一日組織成立。除函知各機關外，特此披露。

福建省廈門市私立集美學校委員會　一九五六年一月一日

· 中外圖書全部八折 ·
· 文教用品九折優待 ·
商務印書館新年大廉價
日期：本月八日截止
地址：德輔道中一二九號

九龍牛奶公司停業 原址拆遷將建巨廈

新樓建成後高達十六層 需時十八個月方能落成

【本報訊】由於地價漲風日劇，新建樓宇紛向高空發展。香港方面太古洋行將改建爲二十六層大廈，九龍方面亦有一座十六層大廈在計劃修建中。此一新大廈位於尖沙咀彌敦道七十四、七十六及七十八號，亦即牛奶公司現址。目下牛奶公司停止營業，機上各層住客已全部遷離。日內即動工拆建。

據悉：這十六層大廈約需時十八個月才能落成，該大廈的面積爲一萬零四百方呎。

少東生氣飛碗碟 伙計無辜頭流血

【本報訊】九龍城打鼓嶺道某號伙伴杜志強，昨日下午三時奉了老闆之命，到中環乍畏街×十一號×樓叫少東吳某返店。那料，這位少東突發脾氣，飛擲飯碗。杜志強的頭部受傷，後由救傷車將他送院救藥。

偷雞一千餘隻 竊賊入獄一年

在新界活動兩月終被捕

【本報訊】去年十一、十二兩月，元朗區附近農場及鄉村住戶，頻報雞隻被竊，警方於去年十二月三十及卅一日兩天拘獲兩名疑竊；至本年元旦日又拘獲一名疑犯。經偵訊後，發覺第一、二兩被告，先後偷去雞千餘隻，値二千餘元。此案昨在大埔法庭審訊，各被告認罪後，分別判罰入獄。

第一被告李新有，第二被告周華，被控於十一月及十二月份內，分別在十一個地點偷竊雞隻。第三被告傑佑，被控與第一、二兩被告共同於十一月十七日在仁園農場偷雞一百六十一隻，値四百八十元。官判第一被告十一項罪，每項罰入獄十二個月，同期執行；第二被告十一項罪，每項罰入獄十五個月，同期執行；第三被告則判簽保三年內不得犯事。

廉租作餌釣住客 包租婆騙款入獄

利用新樓免頂騙保金 事發被捕判苦獄一年

【本報訊】一包租婦人，利用免頂新樓向三房客騙取保證金或頂費，事後逃之夭夭，昨天被抓上法庭，判入苦獄一年。

該案被告名黃錦，三十八歲，被控於前年九月至十月間先後騙去余玉蓮三百元、潘賽光五百元、張祥五百元。控方指出被告人用廉租爲餌，其條件爲住客須一次過付頂手費數百元，原告受騙入居後，被告却逃之夭夭。

馬鞍山航線 增新輪行走

【本報訊】新界沙頭角區，經當局決定發給一個渡輪牌照，由吉澳島、榕樹坳、鎖羅盤、曲南四村，聯合斥資購備電船行走，便利附近村民來往貿易。據悉，該項經營，日來籌備積極，將於農曆年底前籌備就緒。

又悉，沙田區何東樓自於數月前設有電船行走馬鞍山航線後，附近村民來往人數，日見增多，該船公司特於去年除夕起增派新輪一艘加入航行，及增闢大水坑站，使成三角航線，便利附近村民來往。

衣車變寫字檯

這是一種國產的縫紉機 海外僑胞愛買來作嫁粧

本報特寫

本報正在舉辦新年塡字遊戲，頭獎獎品之一是一五一八零型華南牌五斗櫃式縫紉機。這種縫紉機是廣州市公私合營華南縫紉機製造廠的出品。近年來行銷海外各地，得到僑胞們的讚譽。據說，近年來在還鄉的僑胞中間，每當女兒出嫁的時候，總要選購一輛國產的衣車來做嫁粧。

過去，我國不能生產衣車。解放後，縫紉機製造廠很快地建立起來，製成的縫紉機不但供應內地同胞的需要，而且可以出口了。目前單是華南縫紉機製造廠就出產有十五種普通縫紉機，四十四種十三型重力縫紉機和十五種縫紉機所用的輕便紐門機。

一五一八零型五斗櫃式縫紉機是其中的一種。這種縫紉機重四十公斤，每分鐘的針刺速度是九百孔，整部車有一百八十餘塊零件，構造很精巧，每次使用後機頭可藏入檯面下，變成一張寫字檯。目前這種衣車的售價是港幣一百四十元五角。在中環中國國貨公司可以買到。

向國貨公司買衣車的時候，將會得到一本說明書，其中詳載使用和保護衣車的方法。（圖爲華南牌五斗櫃式縫紉機）·杜學文·

華聯人選明天決定
三場門票下週預售
奧隊抵港前圈內充滿大戰氣氛
球員集訓班今舉行第六天操練

【本報訊】奧地利「維也納」足球隊定本月十六日飛來香港，在港將共作三場表演，賽期是十八日（星期三）對港聯隊，二十一日（星期六）對港選隊，二十二日（星期日）對華聯隊；都在港府球場舉行。

港聯、港選兩個陣容，已由足球總會選出，因爲以華人好手爲主力，洋將入選的爲數不多，所以踢過港聯與港選的華將，十居其九也要被選爲華聯隊效力。

華人足球聯會的遴選小組定於六日（星期五）下午五時卅分假座體育路華協會議室開會。選拔華聯陣容，一般認爲港聯十位華將正選衛佛儉、司徒堯、劉儀、高保強、鄧文治、何應芬、何祥友、朱永強、姚卓然、莫振華等都是代表華聯的理想好手，到時足聯選人，只要考慮右前衛一職用陳輝洪還是李炳照便成。以近狀來說，李炳照似乎較佳，應該入選，此外必與港聯大致相同。

三場比賽的門票共分十元、六元、四元七、三元半、二元四角等多種。到下週，足總便開始預售，但公開售與各界人士的只限於十元、六元、四元七三種；十元的對號入座。據估計，每一場如將全部門票售罄，可得九萬餘元收入。此次訪港的奧國隊實力相當強勁，預料票房紀錄一定不錯，足總可不愁虧本。

【本報訊】迎戰奧國「維也納」足球隊的球員集訓班，今天下午四時半在港府運動場繼續集訓。今天操練過後，還有兩次便告完畢。由第一至第四次集訓都沒有什麼特別的課目，第五次却因場地未乾而改期，今天是第六日的秩序。據足球總會消息：在港聯、港選兩陣中落選的人仍要到場集訓，必須帶備釘鞋，以備應用。錄集訓球員名單如下：

今日到場集訓的人：一劉建中、李育德、劉志炳、陳志剛、朱榮華、何祥友、莫振華、姚卓然、譚通廣、侯榕生、薛沛然、韓尼波、羅鏡泉、羅國泰、楊偉韜、吳偉民、陳明哲、溫志賢、廖士、司徒森、衛佛儉、孔慶煜、司徒文、司徒堯、鄧森、劉添、鄧宜杰、李國華、高保強、鄧文治、何應芬、劉志霖、朱永強、侯澄滔、趙陸永、張觀興、劉儀、陳輝洪、郭石、劉繼照、李炳照。

体壇動態

流星出戰萬年青
中健與華南對壘
公開籃球賽今續在修頓開火
女組螢火與漢業交鋒

【本報訊】籃聯主辦的公開籃球賽，今晚七時起續在修頓球場角逐。有三場，先由甲組流星對萬年青，再由女子組螢火對漢業，最後由甲組中健對華南。

甲組流、萬之戰，實力強弱分明，必難爆出冷門。流星的陣容與前屆相同，人手不弱，而且操練頗勤，氣力充沛，如不輕敵，料可得勝。萬年青以打「衛生波」爲目的，不計輸贏，如能派好手到場輪流作戰，亦可使對方備受威脅，但失敗將是意料中事。

中、華之戰，中健的實力雖然不算很強，但亦不弱，各球員作戰也有分寸，取分大有把握。華南拉雜成軍，不但合作欠佳，氣力亦差，失敗難免。

女子組比賽，漢業邀得朱素荷、朱素薇、翁惜玉等參戰，實力增强；螢火戰意雖好，但各方面平均不及對方，此戰未許樂觀。

六隊人馬如下：

（流星）庾甘棠、麥成煊、文鑑潮、霍鉅開、招成堅、羅承鏞、陳力、陳智育。

（萬年青）陳新球、鄭耀雅、戚貽勳、葉勵豪、黃蔡光、林悅棠、卓國榮、黃源、鍾感雲、謝心如、何顯慈。

（中健）黎瑞明、丘振雄、盧鴻雅、梅宜堅、孫寶安、陳應順、梁偉生。

（華南）陳秩、李世祺、劉健生、唐達松、翁培佐、楊天成、黃錫洪。

（漢業）冼良玉、劉煒雯、李芳才、梁懿娟、蔡淑卿、朱懸芳、朱素荷、朱素薇、翁惜玉、施慶湖、謝瓊芳。

（螢火）鄺桂芳、麥美瑜、盧婉淑、周萍、昭容媛、李玉英、李玉卿、黃玉婷、曹翠娟。

學界籃球賽 今演出一場

【本報訊】學界體協會主辦的學界籃球賽今天下午四時半有一場甲組比賽在修頓籃球場角逐，由港華仁對金文泰。此外原定還有中、乙組各一場演出，都因事延期。

國際體壇珍聞

反對下屆冬運場址
布倫達奇又轟一砲

▲國際奧林匹克委員會主席布倫達奇三日又開一砲。他說，要用綠瓜谷做一九六〇年冬季運動大會的場址，必需花費一百萬美金，試問美國公衆對此舉是否具有充分興趣，肯出大把的建設費用？他又說：「我不願意看到[illegible]事件重複演出。」以上的一番話，是他在一個正式聲明裏發表的。他否認他已贊成一九六〇年冬季運動大會在綠瓜谷舉行之說。按綠瓜谷地址的選擇已經國際奧林匹克委員會在去年六月通過，加州奧林匹克冬季運動大會委員會委員康辛在去年十月曾稱，比賽的一切便利，在一九五七年十二月前就可以全部準備齊全，只有修築公路的一個問題待設法。在舊金山，據加州奧林匹克委員會的人說，他們定四日將宣布在綠瓜谷舉行冬季運動大會的計劃。加州州長已允撥給該會公費一百萬元，以供補助之用。

▲墨西哥宣布，他們今年不準備派隊參加奧林匹克大會的足球選拔賽，因此美國足球隊即將自動的進入大會。

▲在麻打拉斯舉行的印度、新加坡與西班牙三角乒乓比賽，結果，印度已被淘汰，新加坡與西班牙已定於四日決賽。新加坡與印度打一組比賽，單打兩組，雙打一組，勝單打兩組，雙打一組。

▲美國三千公尺越野賽的奧林匹克選手張森費特三日宣布：他今年可能不參加墨爾本運動大會。

美國單車人才缺乏
今年世運難望得分

▲據美國單車聯會認爲，美國單車選手在今年奧林匹克運動大會中，將遠非歐洲與澳洲選手的對手，他們將無得分希望。美國單車選手總共只有兩千人左右。自從奧林匹克大會於一九〇〇年加入這一項比賽以來，美國選手即從未得過一分。（浩森）

馬經

第四次賽馬次天評述
西班牙扇非庸才下次仍可注意
寶石後衛勁而速當心爆出冷門

莊洪康放出「夏霞月」的氣勢，過會員捌，鄭鴻鈞發下催送，「水銀」越過「夏霞月」獲第一。質素有差別，無話可說。「先達」第三，「和諧」第四，時速是一分四九秒二。獨贏票派十四元八角。「水銀」及「先達」在此班中都是超級馬，「先達」之敗，是林國强較嫩的緣故。「明敏」及「智勇將軍」不知所蹤，與鬥志有關。「寶石」起步包尾，後衛甚勁而速，如果再出，當心爆冷門。

第三組，「快樂皇帝」、「金山甜姐」及「香檳美人」退戰，劉家驊的「芳卿」全熱門，售出幾四萬票，而過萬票的也有「特美馬」、「敖佐第二」、「得心應手」。開閘，「敖佐第二」循例放頭，下山後，阿嗰茂的「得心應手」一放而去，就此放到終點。「芳卿」一沿路跑不動，末段雖經劉家驊苦騎，僅以短馬頭距倒「封面女郎」獲第二，但已距「得心應手」多馬位了。「特美馬」第四，時速是一分四九秒二；獨贏票派廿一元二角，「封面女郎」的位置派四十五元。「得心應手」質素不在「芳卿」之下，但操練遠比「芳卿」閒散，馬迷過信「芳卿」了。「皮士多」下山後放不出，拚後勁，戴維慈「唔係個皮」。「健美力」志在減磅，此駒已在贏馬邊緣。

第八班分兩組，長途組一哩一七一碼，紅牌生營，「船塢長」、「吉星」、「吉祥」、「右鼓」及「飛上飛」、「或能」棄權，林國樑的「謝恩日」成一面倒熱門，一萬三千多票，李耀宗的「春風」是次熱門，但票數不及「謝恩日」一半。此外，還有點票的是「會景」、「騎師意」及「冒易風」。「謝恩日」輕易獲勝，由頭放到尾，同賽馬匹無一是對手，時速是二分〇一秒一。獨贏票派十一元三角。此駒升入第七班，仍可贏馬，追論在此班了。「會景」第二，「冒人」第三，「春風」第四。「會景」起步跑，能獲一席，戴維慈已對得住捧場的朋友。「騎師意」竟包尾歸來，騎者太弱，但若此駒可惜。「冒易風」要在一哩路程才有想頭，此次捧得太快。

短途組半哩一七〇碼，「當拿馬利」後勤，孫麟芳旗下出「金髮女郎」及「名花」，已難知主力所在；加以托莫斯失蹄出四駒，「晴雨表」、「皇牌騎師」、「鐵木兒」及「復仇」更使局面模糊，電算機所示，「金髮女郎」最熱，「晴雨表」及「復仇」也過萬票。結果，「名花」爆半冷門，「金髮女郎」第二，「復仇」第三，「鐵木兒」第四，時速是一分〇二秒。獨贏票派卅三元七角。「金髮女郎」一沿路跟住「名花」跑，所托非人，「晴雨表」不知所蹤，「復仇」只放了一段，「鐵木兒」一路苦拚，你說賭馬難不難？「芳卿」慘敗於前一場，這回又有大部份馬迷捧錯「金髮女郎」，「邊個叫你自己唔醒目」！

第九班，分兩組，第一組，「溫柔」臨陣退席，「羅王蘭」（郭子猷）、「滿利」（布林利）及「恭祝」（謝文政）成大熱門。「恭祝」及「羅王蘭」放出，「滿利」及「樂駿」緊隨於後，入直路後，布林利猛催「滿利」，「恭祝」氣力不足，已無力抗拒，結果，「滿利」贏了「恭祝」半個馬位，「羅王蘭」第三，「樂駿」第四，時速是一分廿秒四，獨贏票派廿二元八角。「滿利」臭性漸除，升入第八班，仍有可爲。「恭祝」及「羅王蘭」只能作冷門論，熱則不宜過信。

第二組，「皇后堡」、「奇錫」及「特美駿」棄權，陳審生的「西班牙扇」最熱，幾有二萬票捧場，而在萬票上下的還有阿嗰茂的「寶儀」及陶柏林的「盼望日」。排閘，「西班牙扇」在第一檔，起步一慢，坐了大包廂，大熱門完了。反而在外擱的「觀體」一放而出，布林利沿路猛騎，輕易衝到終點，時速是一分廿一秒，獨贏票派一百十一元三角；陳杰的「德高」、阿嗰茂的「寶儀」及蔡克文的「羅華士山」跟到終點，次序無變。「德高」又是冷門，位置也分四十四元。賽後，「扔冷門」的朋友大有所獲。「觀體」升入第八班，只是了得。「德高」似模似樣，布林利一手救了兩匹馬出生天，只怕下次成大熱門，又再累人。「西班牙扇」決非蠢材，下次仍可注意。（下）

黃牌騎師

体育

春季大賽馬彩票
銷數逾十萬號
今年新富翁下月初降臨
下週末常賽馬名已發表

【本報訊】繼秋季大賽馬之後，香港賽馬會現在又開工製造另一個春季大富翁了。

春季大馬票定在週年大賽的第三天（二月四日）開彩，屆時將誕生百萬小富翁，時間距今恰爲一月。以農曆計算，開彩之日，即舊年廿三。馬會爲免影響春季大馬票的銷路起見，下週末（一月十四日）舉行的第五次賽馬將暫行停止製造小富翁，即不設尾場頭獎小搖彩。日來各售票處已加强售賣春季大馬票工作，昨日銷票數字已逾十萬號，預料今後數週，銷票將必日趨增加。按平常習慣，每年之春季大馬票多係當年新馬任「運財童子」，除非因新馬運來不及，據說今年的「運財童子」將爲第一班馬兒；但此一問題，仍有待馬會當局的決定。

下週末的第五次賽馬，已於昨日正午十二時截止報名，並抽簽分定場次。計八場競賽中，第二班兩場，第四、五各三場。全部名單如次：

第一場，清水灣讓賽，第五班（第一組）路程半哩一七〇碼。（一）藍鳥、（二）飛腳、（三）鐵鎧磨、（四）家寶、（五）鳳凰、（六）文能、（七）旋紡輪、（八）雪蹄科、（九）胭脂。

第二場，鰂魚涌讓賽，第五班路程一哩一（一）公權、（二）愛得勝利、（三）濠岸、（四）鐵石皇后、（五）凱歌、（六）飛馳、（七）五金、（八）飛蹄、（九）鐵孤者、（十）飽馬、（十一）捷足、（十二）奇蹟、（十三）夏康施、（十四）舊膠輪、（十五）桃花、（十六）全能、（十七）鐵威、（十八）同花順、（十九）生客、（廿）聯合勝利。

第三場，銅鑼灣讓賽，第四班（第一組）路程半哩一七〇碼。（一）奇肯、（二）捷先登、（三）中國飯魚、（四）火石、（五）風馳、（六）起沙好鞭、（七）精彩、（八）天驕、（九）百合花、（十）快哉吒、（十一）湯尼巴。

第四場，鋼線灣讓賽，第二班（第一組）路程一哩。（一）初版、（二）捷朗靈武、（三）半月灣、（四）衛頂登、（五）約翰伯爵、（六）大王、（七）再博、（八）博落、（九）凱旋門、（十）新濠洲、（十一）不要緊、（十二）挪威民、（十三）平安、（十四）會長、（十五）長勝將軍。

第五場，清水灣讓賽，第五班（第二組）路程半哩一七〇碼。（一）掌中寶、（二）家馳、（三）龍騰、（四）文疆娜、（五）大冷門、（六）寶藏、（七）聖誕老人、（八）銀芍藥、（九）鐵塔。

第六場，深灣讓賽，第四班（第二組）路程一哩一七一碼。（一）程、（二）愛麗勝利、（三）靚鳳凰、（四）狄更、（五）話盒、（六）騰王、（七）錦雲、（八）日日、（九）易利、（十）前景、（十一）奇力士、（十二）成功湖、（十三）記得、（十四）幾時、（十五）水銀、（十六）統帥、（十七）聯合富貴、（十八）紫光、（十八）嫣媚。

第七場，銅鑼灣讓賽，第四班（第二組）路程半哩一七〇碼。（一）倩女、（二）婧延、（三）風火輪、（四）光榮、（五）加速、（六）太射機場、（七）噴同、（八）再子芍藥、（九）飛將軍、（十）得心應手、（十一）陽耀。

第八場，鋼線灣讓賽，第二班（第二組）一哩。（一）雄心、（二）美國甘筍、（三）做得、（四）醒勵帶、（五）要多利、（六）皇寶珍、（七）愛莎、（八）捷安、（九）約翰夏理法、（十）挪威少女、（十一）威能、（十二）彩虹、（十三）復活、（十四）龍鈞、（十五）談心。

團結盃籃球賽
六日下午頒獎

【本報訊】港九紡織染業職工總會舉辦一九五五年團結盃籃球賽，經廿八隊參加比賽，健兒們在一個月來比賽後，除冠軍、亞軍外，還選出優勝、季軍、野草、精神獎、紡中、蝴蝶等得獎隊，其餘五四、條對、友聯、工餘、結果、草力、星聯、僑青等隊，賽委爲鼓勵每一球員，凡參加比賽者皆發紀念章一枚，以留紀念。現賽委決定於本月六日下午七時半至九時半在九龍窩打老道青年會球場舉行頒獎禮，並有兩場表演助慶，首場由冠軍對聯隊，尾場由紡織染對九巴。各隊實力相當，屆時定有精采演出。

本週銀牌比賽
秩序略有更改

【本報訊】足總昨天發出通告，本週銀牌比賽秩序略有更改，原定星期日甲組中華對東方之一場（此場是初賽時改期的）提前於星期六下午二時在嘉山球場舉行，下場三時卅分是光華對傑志。又原定乙組東華對東方一場，改於星期日下午三時卅分在港會球場演出。

日網球好手
今日到香港

【本報訊】日本網球好手加茂公正和他的妹妹加茂幸子今晨可能到港，將在港表演三場，七日下午三時在中游場舉行，門票一律三元五角。賽程編定如下：第一場單打，何濬（港）對加茂幸子（日）；第二場單打，羅德明（港）對加茂公正（日）；第三場男女混合雙打，徐煒培（港）與加茂幸子（日）對加茂公正（日）與雷愛蓉（港）。

昨夜籃球賽
中青雙告捷
男女分勝幸運公民

【本報訊】籃聯主辦的公開籃球賽昨夜有三場在伊利沙伯青年館室內場角逐：甲組東方勝培爾（棄權），女子組中青勝公民二十五比十四，甲組中青勝幸運四十比三十二。

女子組比賽，過程鬆，但缺乏精采表現。公民昨晚演出失常，進攻時多在外圍傳送，沒有好好地利用切入的機會。獲得罰球機會達十七次之多，只能擲中兩分。在對方採取「一、三、一」戰術後，就感到無法防守，形成攻守都弱。李玉華、何婉美演出走樣，姜培珍亦不大起勁，只有簡羅儀還算差強人意。中青之勝，主要的是技術較好，戰術的運用亦很成功。從次節起改用「一、三、一」戰術進攻，各人善於走位，並能伺機投籃，尤其中距離取分較有把握。吳純麗的快捷偷籃，先後建功，陳似芬、阮賜懿的冷靜投射，亦很不錯。各節積分是：二比四、十比六、廿一比八、廿五比十四，中青告捷。

甲組之戰，中青與幸運初時展開了快攻快守，但却打得很亂。幸運因速度較好，乘對方陣脚未穩，黃明光、林禮敬與黃瑞雄手風都順，取得領前的優勢。其後因缺乏後勁，作戰過急，易籃後，轉處劣勢，卒以四球之差先勝後敗。中青因最近缺少出賽，整隊打來都比前失色，但作戰較有條理，廣邦基、洪誠村都極活躍，可以冷靜投籃，在臨危不亂的情況下，力挫對手。上半時積分是十八比十七，幸運先勝。

香港新聞

聖約翰隊贈種牛痘
中西兩區將設三站
每週三天逢週一週三週五施種
時間是晚上七時半起至九時止

【本報訊】聖約翰救傷隊不久將在市區設立三個種痘站。每一種痘站由兩個女護士及兩個救傷隊員負責，每逢星期一、星期三及星期五晚上由七時半至九時工作。第一個種痘站設在大道中一二二號金城酒家門前，第二個設在大道西一一七號高陞戲院門前，第三個則設在大道西二九四號正心茶樓門前。

自從十二月十二日醫務署舉辦預防天花症贈種牛痘以來，現計已有十萬人以上接受種痘。

醫務署一位高級官員昨日稱：此次舉辦種痘，進行良好，計第一星期接受免費種痘者五萬一千七百七十六人，而在聖誕節前夕之一週內，種痘人數亦達三萬八千六百九十三人。他說：此次各界人士對種痘踴躍，仍望有更多人利用此次機會，接受種痘。目前在港九各地設立之流動種痘站，每日工作時間係由上午九時至下午五時。該官員對於各街坊福利會、學校、銀行及其他團體，在預防天花運動方面所做之工作，表示感謝。

京蘇展會建築設計
各大書店運港發售
內有蘇聯專家設計手稿
廣州蘇展會彩照一輯也運到

【本報訊】「蘇聯經濟及文化建設成就展覽會圖片介紹（二）」已由各大書局辦運抵港。這是關於廣州蘇展會內外各部分的彩色圖片及蘇聯莫斯科「小白樺樹」舞蹈團於蘇展期間在廣州演出的圖片，全套十二張，售價一元四角。

此外還有由建築工程出版社出版的「北京蘇聯展覽館建築部分」一書，編著者爲建築工程部設計總局北京工業及城市建築設計院蘇聯展覽館設計組。北京蘇聯展覽館是一座宏偉美麗的建築物，無論在平面佈置、藝術造型以及裝飾紋樣，都具有高度的思想性和藝術水平。書中對於該座建築設計的特點有扼要的分析，並附有大量照片和設計圖則，同時還有該館設計者、蘇聯專家安得列耶夫和吉斯洛娃在研究設計時的手稿，每本售價五元四角。

戲劇比賽冠軍劇
岳飛嬰孃將重演

【本報訊】教育司署主辦一九五五年校際戲劇比賽，粵語初級組冠軍爲北角官立上午小學，將於一月七日（星期六）下午八時，在該校禮堂演出獲獎話劇「岳飛」。獲得粵語高級組冠軍之皇仁中學，亦將於一月十二日（星期四）下午七時三十分，在該校禮堂演出獲獎話劇「嬰孃」。演出後，評判團主席容宜燕將評述高級組之比賽情形，初級組之比賽情形則由譚國始評述。

副教育司毛勤之夫人，將在皇仁中學頒發獎品，譚國始夫人則在北角小學頒發獎品。

國產膠合板摺椅
輕便光滑宜家用
每張重五磅售十四元半
干諾道西安達公司經售

【本報訊】國產膠合板面摺椅，又光滑、又輕便，每張僅重五磅左右，宜於家用，售價十四元半。這種膠合板面摺椅在干諾道西二十八號安達公司有售，電話爲二五六一零。

國產膠合板面摺椅

元朗鬥毆案 定今日開審

【本報訊】新界元朗十八鄉鄉事會主席陳達及南邊圍村公所司庫陳富被毆案，發生後，由山背村父老交向警局自首之兩宗疑兇四名：林桂、林根培、林培、林義華等，於上月在屏山法庭提堂，具保出外候審。該案定今日上午在屏山法庭正式審訊。

大潭翻車案 司機判罰款

【本報訊】貨車翻跌大潭水塘三死八傷慘案中的貨車司機盧元被控三罪，昨被判處如下：㈠駕車危險罪，罰五百元；㈡駕駛不小心罪，撤銷；㈢逾額載客罪，判儆誡了事。被告人的駕駛執照，由警方交通部批註過失。

鼠竊兩人 被判入獄

【本報訊】兩個在去年七月至十一月連幹了四宗大爆竊案的男子，昨在九龍裁判署被判入獄三年。被告是㈠江志偉又名江占，又名江振雄（廿七歲），㈡江和，又名江漢。據案情透露稱：兩被告進行偷竊，都是在凌晨二、三時左右，他們先將窗門撬開，然後摸了進去，將東西偷走，其中有一些布料是拿去當舖押了的，有一些却在街邊售去。

洋人坐的士 半途劫司機

【本報訊】港府警務處消息：昨日凌晨一時五十分，兩西人在皇后大道中召喚的士往灣仔，當的士駛經軒尼詩道跑馬地時，該兩西人命司機停車，掠去一手錶後逃去。

生意蝕本 男子自殺

【本報訊】男子歐陽祥，據說做小生意蝕了本，一時感無人生樂趣，於昨日下午一時半服食滴露企圖自殺，幸被同居及時發現，將之送院救治。

芳艷芬西貢飛來
甫抵埗即往拍片
春節何處演出未有透露

【本報訊】芳艷芬偕植利影業公司經理歐陽植宜，於昨天上午十一時四十七分自西貢飛返香港。芳姐當晚即赴華達片場續拍「假鳳虛凰」。並定本月八日開拍「春燈扇」。至春節在何處領班演出，芳姐未有透露。

商業消息

華北天鵝又運到 門市每隻售六元

▲大福南貨號新到了一批凍藏華北天鵝，每隻售六元，約重四、五磅。在銅鑼灣電車路該店及旺角彌敦道該店均有大量供應。

中建中天兩公司 備有日曆送顧客

▲中建、中天兩百貨公司最近自廣州辦來一批小型精緻日曆，凡到各該公司購物滿二元者，即贈送一個。該批小型日曆長一吋半，闊僅一吋，新曆、農曆並備。每具日曆還配有一張彩印的日曆詩，圖案設計很是雅緻。中建公司設於九龍青山道二五四號，中天公司設於香港軒尼詩道悅興酒家對面。

澳門白喉症流行
鏡湖醫院辦防疫
居民可免費接受注射

【本報訊】澳門消息：澳門近來白喉症流行。據山頂醫院透露：近日來每週都有白喉患者發現，特別是本月一日至三日，一連三天，每天發現的患者有三人，大部分是小孩，似此情形爲以前所罕見。

目前白喉症已成了澳門最嚴重的流行病，各方面對於預防工作，經予注意。澳門衛生分處及鏡湖醫院等醫療機構，均設有白喉防疫注射，居民可免費接受注射。

火·車·時·刻·表

九龍開	到羅湖	羅湖開	到九龍
上午6時40分	上午7時31分	上午6時50分	上午7時45分
7時55分	8時52分	▲7時33分	8時30分
9時05分	10時02分	▲逢星期日及公衆假期停開	
10時15分	11時12分	8時	8時55分
11時25分	12時22分	9時10分	10時05分
下午12時35分	下午1時32分	10時20分	11時15分
2時17分	3時14分	11時30分	下午12時25分
4時15分	5時14分	下午12時40分	1時35分
5時50分	6時29分	2時22分	3時19分
6時45分	7時44分	4時05分	5時19分
8時15分	9時14分	5時37分	6時34分
▲10時45分	11時40分	6時52分	7時49分
▲逢星期日及公衆假期開		8時22分	9時19分
深圳開	到廣州	廣州開	到深圳
下午1時15分	下午4時53分	上午8時	上午11時35分
下午3時30分	下午8時24分	上午8時40分	下午1時44分

廣播

中文節目

日間 八時：報時；時代曲。八時十五分：天氣報告；每日公衆活動報告；粵語新聞。八時四十五分：粵曲。九時暫停。十一時三十分：時代曲。十二時：報時；故事演講「少林崇俠傳」。十二時卅分：天氣報告；京曲。十二時四十五分：古曲選唱節目。一時：報時；一時卅分：粵語新聞，國語新聞，潮州語新聞，特別報告。二時暫停。

晚上 六時：報時，證券交易所行情報告；粵語新聞，國語新聞，潮州語新聞，特別報告。六時卅分：國語教授。七時：點唱節目：「每事問」「獻給為牧們服務的人」。七時卅分：轉播倫敦國語新聞。八時：問答遊戲節目。八時十五分：天氣報告；明日節目預告，特別報告。八時卅分：轉播倫敦粵語新聞。八時四十五分：特備粵劇節目：「孔雀東南飛」。十一時：跳舞音樂。十一時卅分：天氣報告。（完）

英文節目

日間 七時：輕鬆音樂。八時：新聞。八時十分：電影音樂。九時暫停。十二時卅分：音樂。一時：新聞。一時十五分：戲劇音樂。一時卅分：二時暫停。

晚上 六時：股票行市。六時零八分：兒童節目。六時卅分：衛語節目。七時：新聞。七時十五分：「巴黎的心臟」，音樂。七時卅分：業餘歌唱。八時：流行曲。八時十五分：鋼琴曲。九時：醫藥講座。九時卅分：歌劇。十時十五分：沙龍音樂。十時卅分：歌唱。十一時：新聞。（完）

經濟版

部份工業原料訂價漲
港商未敢補訂新貨
去年外銷市道弱一般商行訂貨均緊縮
資本雄厚行號多兼經營本地散拆生意

【本報訊】最近有一部份工業原料貨品訂價報漲，如西德二氯化鈦新訂價爲每磅一元七毫半，比前一個時期漲了三毫；又如保險粉新訂價爲每擔一百七十五元，比港市現貨價格還高，因此，大家都不敢落手辦入新貨。

在過去一年來工業原料商對於訂貨一直採取守勢。當外國訂價報漲而港市價跟不上時，商人即停止訂貨。有時香港市價雖然跟升，但訂價太貴，商人亦不敢多訂購。

商人的做法雖然穩健，可是去年工業原料生意大勢仍不佳。主要原因是：外銷生意不好，如南朝鮮、印度尼西亞、台灣及南越等市場扯力均不大。所以去年工業原料外銷的數值仍減縮。

外銷生意減縮大，相對的使本地散拆生意在本行業生意中的比重提高。隨着去年港府准許工業原料商行經營製貨品，所以有一部份有實力的字號轉而注重做本地廠家的生意，也有些商行特別在九龍方面開設分號以便利做本地廠家生意。去年由內地運來的哥士的、甘油、梳打洗粉、澱粉等，價廉物美，甚爲本地廠家所樂用，有許多過去向洋行直接訂貨的本地廠家改向工業原料商行購買內地貨。

不過，去年工業原料商行所做本地廠家生意很多是要放賬的，普通放賬要一個月，也有放賬一個月以上的，所以改做本地廠家生意的也限於資本雄厚的字號。

去年工業原料市價，上半年略有下跌，下半年市勢平定，這是由於：外國工業原料訂價相當堅硬，沒有大跌；和內地運來的工業原料價格穩定所致的。

由於停做訂貨，商市勢又無大起大跌，所以去年商人自訂貨而做外銷生意的，很少要蝕貨價，且多數稍有所賺。所以這一類商號，去年只有少數蝕一點皮費而已。

生意大勢淡，除了有實力能改做本地廠家生意及自己直接訂貨來賣這兩種字號外，普通商行業務維持多感困難，據行家估計，約有三成左右。生意不夠做的字號最普通的做法是：極力減縮皮費的開支，和多方設法找皮費，如將貨倉代客貯存貨物，以收取一些倉租等。

外客落場斟盤
原料市情稍活
白山埃藍礬各成交五噸

【本報訊】在昨天的工業原料市場上，頗多外客活動，惟有多種貨品的買家價與賣家價相持不讓，斟成盤的不多，只有白山埃成交稍爲大宗。

白山埃頗多外客搜購，昨市先後成出五噸，首盤以每磅一元一毫五仙成兩噸，次盤成三噸，售價升至一元一毫七仙。藍礬有外客搜購五噸，有一宗現貨賣盤，索價每磅六毫四仙，買客只還價六毫三仙，而且這宗貨盤數量不足五噸，買客需要買足五噸，所以對這一個賣盤興趣不濃，結果未見買成。

日本哥士的亦有買家問價，賣家索價每擔一百四十七元，亦未成議。海防客簾扯去工業用椰油八十餘桶，每擔成價爲八十五元五毫。

法國蓖麻仁油有南朝鮮客簾扯去五噸，市價不起反跌，每擔售一百一十六元。日本輕身裝酸鈣新訂價每噸報升至二百三十五元，港市現貨賣盤跟着按高至二百三十元，沒有買家。

商人拋出菲赤糖
顧客只吸進六百噸

【本報訊】數天前運到的菲律賓赤砂糖，昨天貨主突在港市拋售，賣盤放出，開價每擔三十四元，買家認爲太貴，在後賣家降價相就，結果成交六百噸，一宗以每擔三十三元二毫（除皮爸包）成交二百噸，另一宗以每擔三十三元的價格成交四百噸。

台灣砂糖亦有少量成盤，特種台砂以每擔四十二元成出十五噸，十八號赤砂以每擔三十五元成出十噸。

【文訊】港菲易貨生意續有做成，惟易來菲貨仍以砂糖爲大宗，其他菲貨做成很少。

據菲莊人士說，菲律賓恢復批出易貨准許證後，港菲之間易貨生意繼續有做成，易來的菲律賓赤砂糖，照當地市價爲七十美元一噸，但菲方規定易貨出口每噸價格爲一百一十美元，而且易貨商須先交百分之三十的保證金，以保證這一宗易貨生意在依照菲工商部所規定的條件下進行。本來這些條件對港商非常不利，但港商在生意冷淡的情況下，爲了使港貨獲得銷去菲市場的機會，對於這種單方面有利的易貨生意也得去做。

今年起菲律賓開徵百分之十七的入口特別稅，這對易貨生意亦是不利，因過去在易貨方式下輸往菲律賓的港貨毋須繳納外匯稅，今後運去則須繳納百分之十七的特別入口稅，無異平添一筆負擔。

日本水泥訂盤高低不一
港商仍少落單

【本報訊】日本水泥訂價略提高，商人均無落單。通日水泥市道仍屬平靜。據洋行消息，近來日本廠方復有水泥訂盤報來，新訂價略較上月底提高，每噸C.I.F.香港報一百一十六元和一百一十七元，但其中亦有些洋行每噸僅以一百一十五元接盤。訂價所以參差不一，是與日本廠方退佣以爭取生意有關。

據說，近數天來，此間商人仍少向日本廠方訂港新貨，因爲市道仍不大活躍，同時在前兩個月訂下的貨還有不少未運到。

近來此間日本水泥市道仍屬平靜，船邊交現貨每噸成一百一十五元左右，門市零拆二百磅裝每包售五元八毫。

日本縫衣針
外客買大批

【本報訊】印度尼西亞客簾復扯購，日本縫衣針市道轉旺，商人亦復訂入一批。通日印度尼西亞辦莊紛紛在市上搜購日本鷄嘜縫衣針，估計成交的數量約二、三億支，大盤價企穩，每萬支成八元八毫。

據商人說，自外客扯去一批縫衣針後，此間批發商人復向日本廠家補訂新貨數億支，新訂價平定每萬支合約港幣爲八元左右。

澳門放寬西藥進口
每商行每次可輸入二百磅
香港西藥市價多按定

【本報訊】澳門消息：澳門經濟統計廳長羅保最近覆函中華總商會，對於西藥入口問題，已核准各家藥商每次西藥入口限額增至二百磅，但美國藥品必須報領入口證才准辦入口。

據說，由於目前澳門西藥商代表和海外貿易行等，曾去函中華總商會，代向澳當局請求再放寬西藥入口，准予每日增加入口數量。所以商會亦曾將轉函澳當局。

現時中華總商會已把這覆函轉知西藥商代表，請通知各西藥商。

【又訊】據港商消息：法國羅發P.A.S.粉，最近出口客買過二、三千羅，每羅（二百五十公分）成五元五角二分。價錢與前沒有多大起跌。

最近歐洲拔那勿東訂價每磅按住二十先令左右，仲合港幣約十六元。現時此間市價每磅企住十六元三毫。

又據洋行商說，最近蘇化太先粉的歐、日訂貨價已跌得相當近。法國貨每公斤六十八至六十九先令，如果訂貨量一單滿四噸以上的，甚至每公斤低至六十六先令。日本貨每公斤則企住六十五先令左右。

雖然訂價猛跌，但貨商買進的仍少，主要是銷路弱的關係。現時此間市價每磅按住二十七元左右。

南洋莊扯購
西耳市渴價堅
黑瓜子買賣亦搶手

【本報訊】因南洋莊扯購，昨天土產市中的京果雜貨買賣活躍。

西耳沽出一百六十二包，每擔四百四十元。有三十六包成每擔四百七十元。「牡丹牌」小川耳，以每擔四百五十八元售出三十包。二級木耳，有二十包成每擔四百一十五元。西江文頭米，以每擔一百九十元沽出七十包。油頭柿面，有五十件成每擔一百零六元。恭城紅瓜子售出三十包，成每擔九十元。韓樹黑瓜子，現貨以每擔四十九元及四十九元三毫兩價共成出七十餘包，三天期貨以每擔四十七元五毫做開五十包。蘭州黑瓜子有十七包現貨成出，每擔六十三元。

據悉，扯購上述各種貨品的有暹羅莊、越南莊及星洲商人。上述各種貨品中，西耳因貨疏而市情趨硬，其他的市道均屬平穩。

蔬菜銷途暢
大盤價微升

【本報訊】天氣寒冷，蔬菜頗爲搶手，其中外客扯購尤勁，大盤價亦略告回升。

近兩天，石岐、江門、廣州黃芽白、鄉菜、茨菇、荷蘭豆等陸續上市，其中以黃芽白和鄉菜佔大宗，例如近兩天平均每天上市的黃芽白約達十三萬公斤，鄉菜約五萬餘公斤，上市的貨雖多，但因近日天氣轉冷，此間新加坡辦莊扯購頗爲活躍，上市的黃芽白有一半是新加坡客買去的，鄉菜竟買去百分之八十。

昨天江門、石岐黃芽白每擔成十元零五毫和十一元，中步貨每擔成八元和九元，鄉菜每擔成六元及七元五毫。

廣州荷蘭豆、茨菇上市稍增，但大部份爲外客扯購，荷蘭豆每擔成七十元至八十元，沙葛每擔成二十四元和二十五元。

另悉，近來多筍上市稍增，市價略順，每擔成四十二元。

最近擬輸入一千噸
日商頻探生油盤價
台灣客亦欲買入三百噸

【本報訊】據一家經營生油的商行稱，近來日商頻頻探聽生油市價。該商行又稱，聞說日本近欲輸入生油一千噸，其用途可能是用來製造牛油。這一家商行又說，日本從未向香港採購生油，假如這一次的採購成爲事實，將是第一宗。據稱，可能是由於目前的生油價格高，日商雖連續探盤，但並未落手扯購。

又據油商稱，台灣擬於最近購買生油三百噸，日來台客也頻頻探聽生油盤價，並出價求購，惟此間油商以其付款條件不能接受，不願將貨出售，故無成交。

昨天市上的生油買賣頗靜，僅少量成交，暹羅「猴子牌」貨成每擔一百三十八元，非洲「皇冠牌」貨售每擔一百四十元，青島生油退桶淨貨沽每擔一百一十三元。

食米交投暢爽
暹米緬米合成一萬多包
大盤成交價格起落互見

【本報訊】昨日食米大盤起跌不一，但買賣暢爽，全日交投食米達一萬多包。

據說，下價的仰光小絞米每擔起一元，但長粘則約跌一元。暹羅新大米每擔順落數毫，頂靚舊米升一元左右。

昨日賣盤放出的米商，正式提盤放出的，達十多家，買家趁機吸進，全日成交暹羅米五千四百餘包，緬甸米四千五百餘包。

食米買賣多的原因，據說是由於本季食米將源源運到，賣家急將存米放出，故價錢也跌。

各種米每擔成價：暹羅米，雙青線白米五十元一毫，成發雙黃線寶絲四十二元三毫，藍鶯舊米六十五元三毫，雙白線糯碎三十五元六毫，成發雙紅線舊絲四十一元；舊花膏三個五米五十九元三毫，黃紅線糯絲三十八元三毫，紅如意白絲四十一元八毫，雙紅線紅鯉魚舊米五十九元三毫，雙藍線新白米四十九元九毫，特別雙青線新米五十三元三毫，雙黃線紅鯉舊米六十三元六毫。緬甸米：仰光小絞米三十四元九毫，長粘四十六元一毫，短粘四十七元五毫。

蠔豉墨魚
顧客踴躍

【本報訊】近兩天來，部份海味交投活躍，其中以蠔豉、墨魚最爲吃香。大蠔豉，外客繼續扯購。中蠔豉，本地商人亦扯購，因此昨天成交的蠔豉約達三十餘羅，市價亦略成高，沙井大蠔豉每擔成六百九十六元和六百五十八元，中蠔豉每擔成四百三十六元及四百零六元。

墨魚大盤買賣復暢，兩天來成出約二十餘件，中墨魚每擔成一百一十元，三墨魚每擔亦成一百一十元。韓魚成交十餘件，一號中韓魚每擔成二百一十五元，二號貨成二百二十五元，一號大韓魚每擔成三百三十元。

汕尾金鈎蝦米，成出九件，市價微順，一號貨每擔成二百八十八元，五、六號貨每擔亦成二百八十八元。

遲莊乘低吸入
扣布成二萬疋
每疋成價比原訂價稍低廉

【本報訊】在近週內，印度尼西亞莊將買入的日本扣布向市上回吐，遲莊乘低吸入約二萬疋。據布商說，這批是「二〇〇三」日本扣布，印度尼西亞客幫在前一個時期訂入的，近因印度尼西亞方面新訂單少到，遂轉手以低價拋出求現金。遲莊連日是以每疋三十五元二毫、三十五元兩價買入的。目前這種布疋的訂價仲合每疋要三十五元至三十五元五毫。去年十一月間訂入而現在運到的日本「二〇〇三」扣布，如照現市價賣出，部份可能要稍蝕，因當時訂價合每疋三十五元五毫到三十六元的。

內地出產的原色扣布、斜布亦按順，但未聞有低拋的情形，因爲這些布多是廠家買入加工染製的，故有實際去路。

金鈔市價齊步回升
新金昨雖到五萬多盎斯
外圍市場報高人心向好

【本報訊】新金昨日運到了五萬多盎斯，但K金市板穩，美元跟升。

K金頭盤開出二五三．七五，與前日收市價同，即行落至二五三．六二五，爲全日最低價。由於人心向好，市遂反覆向上，最高價爲二五四，收市二五三．八七五。午後開市二五三．七五，息價平算。收市二五三．七五。下午交收二百四十兩，「牌」上交收四千五百兩。澳門金開市二六三．七五，收市二六三．七五，息價平算。

新金依時運到一批，這本來是利淡的因素，但由於外圍金價好，歐洲金每盎斯報三四．九八五美元，比前高了半美仙；巴黎金價亦起至三十五元七毫多美金；因此人心甚好，同時美匯因金商買入多，價位上升；又息價由去轉平，有利多頭，故在此種種利好因素影響之下，金市微挺。

美匯開市五八七，收市五八七．五；最高五八七．五，最低五八七。

美鈔以五八一．七五開出頭盤，與前日收盤同，爲全日最低價。旋即逐級登升，最高價上至五八二．二五。息後，價稍回順，至五八二．一二五收市。午後開市五八二．一二五，全個下午在此價位左右徘徊，收市五八二．一二五，去息八毫。交收十八萬美元。

金單開市五八五，收市五八五．五，最高五八五．五，最低五八五。

日圓每萬按盤一四七．五港元，息價平算。交收五十萬日圓。

鮮鷄蛋鴨蛋
販商吸進多

【本報訊】昨天蛋市道略轉旺，因本地商人陸續扯購。昨天成交的鷄蛋和鴨蛋，數量約一千四百多件，其中以鷄蛋佔多數。大盤價成穩，衡陽七百裝鷄蛋每千隻成一百三十元，五百裝鷄蛋成一百五十五元，五百五十裝鷄蛋成一百三十五元，六百裝鴨蛋成一百三十七元，上海六百裝鷄蛋成一百四十元，油頭三百九十五裝鴨蛋成一百四十三元。

數種股價略上揚
股票買賣仍疏落
匯豐與保險買家較多

【本報訊】股市平定。昨日半天的交易額爲四十萬元。匯豐銀行與於仁保險這兩種高價股票仍有買家，成交價分別比前天上升十元和廿元。電車公司股漲價，但其他公用事業股的買賣則呈疏落。信託公司股有大手交易，成價曾一度高至每份二元，收市則略降至一元九毫七仙半。

昨日上午各種股票的成交情況如下：

股票名稱	成交價（元）	成交份數
匯豐銀行	一、七七〇·〇〇	一五
於仁保險	九九〇·〇〇	二〇
會德豐	八·三〇	五、〇〇〇
黃埔船塢	三一·七五	五〇〇
均益倉	一五·五〇	五〇〇
大酒店	一七·四〇	五〇〇
油蔴地小輪	一〇三·〇〇	一〇〇
電車公司	二四·一〇	五〇〇
又	二四·二〇	五〇〇
九龍電燈	二二·七〇	一四
又	二二·八〇	四〇〇
香港電燈	四二·二五	五〇〇
又	四二·〇〇	一、五〇〇
牛奶公司	一九·二〇	六二五
又	一九·三〇	一、〇〇〇
屈臣氏	一三·一〇	五〇〇
聯合企業	一五·六〇	三、六〇〇
信託公司	一·九[illegible]	九、〇〇〇
又	二·〇〇	[illegible]、〇〇〇
又	一·九五	五、〇〇〇
又	一·九五	五、〇〇〇
亞洲航業	一·〇〇	一、〇〇〇
澳門新燈	八·三〇	二八二
堪富利士（舊股）	二九·四〇	三三
（新股）	二八·七〇	三三
AYER TAWAH	五·六〇	一、〇〇〇

食糧雜貨銷錫蘭
近日運去續增加

【本報訊】據印商消息，近日科倫坡的入口商向港批購不少綠豆，因爲在最近兩三個月來印度生產的綠豆銷往科倫坡減少，科倫坡市場的綠豆市價上升，碰上港市綠豆價格不高，運去有利可圖。除綠豆外，科倫坡商人並有向港批購辣椒乾及本地製造的恤衫、圓領衫等，惟一般單額都不很大。

鐵砂四千噸
下週運日本

【本報訊】振興有限公司代理的日輪「宗像丸」，現正由日本啓程開來，預定七日即可抵港。該輪抵港後，將駛入吐露海峽載運鐵砂四千一百噸，而於十二日動身返日。

日板紙放新盤
每噸提高十先令
市道仍靜港商少訂購

【本報訊】昨天日本紙廠復有板紙訂盤報來，新訂價再較上月中旬提高十先令，每噸C.I.F.香港高要二十七英鎊，仲合港幣約爲四百三十二元，目前市價每噸爲四百四十五元，相比之下仍合算，但因此間市道仍不大活躍，故商人仍無落單。

外客仍少落行，洋紙大盤買賣靜。僅本地用家錄買入粉紙、盒咭紙、二號紙各一百幾十令。荷蘭八十五磅單面粉紙每令成九十三元，英國貨每令成一百元，日本一百八十磅盒咭紙每令成八十一元，捷克二百二十磅盒咭紙每令成一百二十八元，無嘜二號紙每令成二十六元。

二千噸貨輸曼谷
本週分三船運去

【本報訊】新年過後，由香港運往泰國的貨物尚無顯著的增加，港市存下的二千餘噸待運貨物，在本週內已分由三艘船全數運出。

據可靠消息，泰國當局前曾發出過一批搪瓷器皿的入口證，但最近這一發證工作又告停頓了。因此泰國商人寄來的搪瓷器皿訂單亦隨而減少。現時港市還有些瓷器與蒜頭，是等候泰方一有新證發出即行運去的。

在前昨兩天內，約有二十宗貨物經由泰國駐港商務專員公署簽證，計有印度棉花和日本棉紗，此外還有暖水樽、西藥、鐵釘、鋁頭、白報紙、麵粉和奶粉等。與去年底相比，領證運貨出口的商人稍有增加。

毛氈衣車棉布
明天由日運到

【本報訊】據成洋行代理之「愛美利馬士甚」輪將於明天到達香港，由日本運來貨物一大批，計有一千重噸左右。這些貨物中有罐頭食品數十箱，海味數十箱，衛生器三百箱，傘柄兩箱，多類十箱，人造絲紗數十箱，另有紡織機、人造絲布、染料及其他工業原料、毛氈、衣車、五金製品、原色棉布及陶器等。該輪現停在B字十號泡，收取運往印度尼西亞的貨物，定本月七日啓行。

鋼板成一批
每擔價企硬四十九元
鉛水喉市價再告微跌

【本報訊】分半花旗鋼板，昨天有廿噸成交，價錢企硬每擔四十九元。

鉛水喉的市價再告微跌，只是英國貨尚可企定。據說，前被封存於「公倉」的歐陸鉛水喉，最近有十餘萬呎已准提取發售；另外澳門方面亦有十萬呎歐陸鉛水喉運到，因爲水喉貨多，所以四、六分鉛水喉的售價已分別降至四毫二仙和五毫三仙。英國鉛水喉的存貨不多，而銷售的機會亦較大，所以四、六分貨色的售價尚可企定於每呎四毫五仙和五毫六仙。

薄星鐵市道低沉。廿二號的日本薄星鐵，昨天每張仍按住五元四毫，大盤價則爲每噸一千二百元左右。但日本出口商報來的訂價，則要一千二百八十元至一千三百元。

雜貨一批
海后運到

【本報訊】據順船務公司之「海后」輪昨天到港，載來紙張一百餘箱，別針二十箱，鋁面盆二千個，梅胚約四千筐，石錦十一箱，及藥材約十箱。該輪定今天開往星洲及曉喃，將有竹器、瓷器皿、涼果及其他土產雜貨共約一千噸運出。

香港新聞 3

九龍區婦女會
首屆執委選出
馮楊雪寶等廿五名當選
昨開會員大會通過會章

【本報訊】九龍婦女福利會昨天下午三時在培道女子中學內召開會員大會，出席者一百多人。會上由籌委會主席楊偉雲校長報告籌備經過，李頑祥夫人報告財務狀況，並公推馮錦聰夫人爲臨時主席，修正通過該會會章，並開票選出首屆執行委員二十五人。

該會首屆執行委員名單如下：馮錦聰夫人（楊雪寶）、廖銓麒夫人、李錦良夫人、馬儀英校長、楊偉雲校長、蔣慧岐夫人、李頑祥夫人、周文軒夫人、楊靜女士、李海佳夫人、潘其剛夫人、劉素瑤女士、楊安邦夫人、何英女士、車炳榮夫人、費寶婉嫺女士、顏麗波夫人、王學政夫人、何致榮夫人、朱文錦夫人、林坤夫人、吳雯女士、顏淑玉女士、楊婉芳女士。（後補執委）王慰慶女士、黃抗非女士、陸慕霞女士。昨天投選票共八十四張，其中一張廢票。

該會自去年九月廿二日起籌備，後分十一隊徵求會員，得會款一萬餘元，現設辦事所於深水埗偶街社會服務處，現存會款九千餘元。

該會會員大會昨天修正通過的章程內規定：該會以聯絡九龍各界婦女情誼，促進一切婦女工作爲宗旨。凡居住在九龍地區的婦女年齡在廿一歲以上可以申請入會。該會組織爲：正會長一人，副會長二人，主席一人，副主席二人，中文英文秘書各一人，司庫一人，會計一人，總務及教育、衛生、聯誼、調查、服務、家政、康樂、智育等組各二人，俱屬義務性質。

九龍婦女福利會昨開會員大會，台上是臨時主席馮錦聰夫人，台下是廖銓麒夫人在宣讀會章。（本報攝）

兒童健康比賽
報名頗爲踴躍
九龍報名時間略改

【本報訊】聯合國香港協會主辦之兒童健康比賽，自本月二日起開始以來，兒童家長選往登記者非常踴躍，至於九龍方面青年會，因該會工作人員本身職業關係，登記時間略有更改。由上午八時起，至中午十二時止。本港方面之登記各站仍舊由上午九時至下午五時三十分。

據該會規定：凡屬現居本港之男女兒童，年齡（實足年齡）在六歲以下者，不分國籍，均可參加比賽。比賽分甲、乙、丙三組進行，每組錄取冠、亞、季軍三名：計甲組由六個月大至十二個月。乙組由十三個月以上至廿四個月。丙組由廿五個月以上至七十二個月。獎品：凡入選之兒童，各給名貴獎品；落選者亦各給紀念品。報名日期：由一九五六年一月二日至七日止，一連六天。報名地點及時間：（一）香港協會會所，在中環雪廠街二號三樓，電話二〇八八一；（二）壽星公煉奶公司，在中環荷蘭行二樓，電話三八〇四六；（三）香港護士產科聯會，在銅鑼灣利園山道十二號三樓，電話七六二〇五。（以上三處辦公時間：每日由上午九時至下午五時半）。（四）基督教青年會九龍支會，在窩打老道六十七號，電話五五〇五〇，（辦公時間每日由上午八時至中午十二時）。

本屆舉辦之比賽，分若干部門辦理，由各醫生負責檢驗工作，然後由一位醫生判定該兒童檢驗後之成績，免有偏頗不均之流弊，即一位醫生或一位護士擔任一組，俾利工作。

兒童健康體格檢查表內容包括：姓名、性別、出生日期、實足年齡、籍貫、父名、母名。項目計有：體重、高度、頭圍線、胸部圍線、喉嚨、皮膚狀況、眼、耳、鼻、牙齒（隻數）、齦牙、肺臟、腹部、腺、肌肉張力、姿勢、精神活潑等。

柴業商會明天改選
晚上設宴聯歡

【本報訊】港九柴業商會現屆職員任期屆滿，定明（六）日下午假座金陵酒家舉行成立卅八週年紀念暨同人大會，除報告過去一年來會務概況、財政收支外，討論該會註冊有限公司修正章程草案，並進行開票選舉第十屆新員，晚間舉行聯歡宴會。

社團動態

護士聯會獲捐款 大磡街坊將就職

【本報訊】香港護士聯合會昨宣布：該會副主席潘施蕙女士（現任荳和醫院護士長）將其令堂潘何夫人之全部賻金二千六百三十七元捐送爲護產聯會獎學基金，現已悉數點收，該會並去函致謝。聯合國香港協會主辦第二屆兒童健康比賽，邀請該會同人義務出席工作，如有願參加者，請向幹事鄒慕啓女士報告登記（電話：三零一七九）。該會下屆新員就職及宴會地點，刻已更改在大華飯店舉行。

▲九龍城鑽石山大磡村街坊福利會，第二屆理監事職員於日前選出後，定於本月七日下午五時在會內舉行宣誓就職典禮，請副社會局長李孑農講話，該會理事長張森等，昨已柬邀各有關社團及各街坊福利會負責人，屆時蒞臨觀禮。

三院旗贈蔡艷香 灣仔縫紉班招生

▲南洋名伶蔡艷香捐送一千元爲三院籌建香港新校舍建築費，三院主席馮錦聰贈送錦旗一面，題以「慈善爲懷」四字，藉資嘉勉。

▲灣仔街坊福利會婦女縫紉班手工製品在參加本年工展會社會聯合攤位展出後，社會人士均予好評。該會縫紉班初級第七期，現在開始招生。

中健攝影賽頒獎 潮連同鄉明集議

▲中國健身會遠足組月前旅行上水粉嶺時，舉辦攝影比賽，會員會友參加者甚爲踴躍，評判結果：冠軍陳達、亞軍及季軍李日忠，定今晚九時在該會禮堂舉行頒獎禮。

▲新會潮連同鄉會爲興辦會員福利事業，近數月來廣籌經費，由於捐款護送鄉誌紀念，故同鄉人士捐助殊形踴躍，所獲成績大有可觀，定於六日下午八時在會召開理監事聯席會議，策商一切福利事業進行事宜。

郭氏新員
八日就職

【本報訊】郭氏宗親會第二屆職員業於日前選出，並公推郭贊、郭泉、郭琳爽爲會長，是屆當選理監事首長郭順、王成、振成、蘇勵及各理監事，定於本月八日下午五時假金陵酒家舉行成立週年紀念暨新員就職典禮，會後歡宴。該會已分柬各界來賓觀禮。

理髮商聯署
請撤銷管制

【本報訊】港九理髮同業商會，爲請當局撤銷領牌管制之建議，連日派出熱心理監事職員，分別前赴各區理髮店，徵求聯名簽章，並擬具理由，日內呈交當局核辦。

尖沙咀區街坊會
莫靜菴任理事長
陳漢榮吳多泰遞升副席
昨開理事會議通過決定

【本報訊】尖沙咀街坊會，昨天下午三時假萬邦酒店舉行第十一次理事會議，商討會務。出席者有莫靜菴、陳漢榮、吳多泰、余蘇楠、伍時得、梁季雨等數十人，是日主要議程爲該會本屆理事長黃炳英日前逝世，對會務領導人選，正在積極展開，對工作人事調整增強，尤感迫切，會議結果，以正理事長遺缺依章由首席副理事長莫靜菴遞補，陳漢榮、吳多泰依次遞補，總務主任與多泰仍兼任。至所遺常務理事缺，則由後補理事李乾補正。莫靜菴爲太古貨倉華經理，歷任該會首席副理事長。陳漢榮爲九龍油蔴地榮利公司總經理，歷任該會副理事長及常務理事。吳多泰爲鴻星建築公司總經理，東華三院總理，歷任該會常務理事，均對社會公益慈善事業甚具熱誠。

高氏宗親會
開聯席會議

【本報訊】高氏宗親總會定十日下午五時半在西環爹核士街十四號該會新址內召開理監事聯席會議，討論關於會所裝修及福利金章程等要案。

社團備忘錄
一月五日（星期四）

四邑商工總會　辦理改選，開始投票。

中國健身會（下午九時）　在會所內舉行攝影比賽頒獎禮。

交通指南

入口船期預告

船名		開來港口	月日	公司
四川	SZECHUEN	基隆	1月7	太古
星光丸	SEIKO MARU	日本	1月7	東方
天城山丸	AMAGISAN MARU	新加坡	1月7	美邦
保士	PRODUCE	曼谷	1月7	寶隆
宗像丸	MUNAKATA MARU	日本	1月7	振鴻
惠山丸	ESAN MARU	日本	1月7	天祥
金熊	GOLDEN BEAR	馬尼拉	1月7	美輪
利來	AKRON LILY	婆羅乃	1月7	安愼
芬賓	FERNBANK	神戶	1月7	多利順
同加士	TUNGUS	美國馬尼拉	1月7	多利順
海英	HOI YING	華北	1月7	捷順
萬嘉那	MANGALORE	菲律賓	1月7	太古
東方太子	EASTERN PRINCE	美國馬尼拉	1月7	渣甸
港生	HO SANG	日本	1月7	渣甸
蘇瑪利	SOMALI	日本華北	1月8	鐵行
安順	ANSHUN	孟加錫	1月8	太古
奧路加馬士基	OLGA MAERSK	美國基隆	1月8	捷成
益多	ITOLA	日本	1月8	鐵行
寶波	BERBERE	詩巫	1月8	聯達
菲島怡美利	NOREVERETT	日本	1月8	福來
飛剪	FLYING CLIPPER	美國	1月8	和捷
鋼旅行家	STEEL TRAVELER	美國	1月9	太平
好吉	HOOGKERK	日本	1月9	渣華
嘉士得吉	GAASTERKERK	歐洲新加坡	1月9	渣華
利馬	LE MAIRE	日本	1月9	渣華
譚美士	TAMESIS	日本	1月9	天祥
加地治	CARTHAGE	英國星洲	1月9	鐵行
興立	HENRIK	山打根	1月9	多利順
安慶	ANKING	上海	1月9	太古
華魯拉	WARORA	日本	1月9	鐵行
丹碧些亞	DENBIGHSHIRE	歐洲新加坡	1月10	渣甸
佚富	FRANKFURT	歐洲新加坡	1月10	捷成
依士柏林	ESPERANCE	日本	1月10	法郵
友玉丸	TOMOTAMA MARU	日本	1月10	東方
四達	CEDAR	西貢	1月10	四達
海明	HAI MENG	山打根	1月10	多利順
明石山丸	AKASHIAN MARU	歐洲曼谷	1月10	美邦
暹羅怡美利	LENEVERETT	仰光新加坡	1月11	福來
捷利碧琪	GJERTRUD BAKKE	新加坡	1月11	鐵行
美上美	HEINRICH JESSEN	青島上海	1月11	捷成
晏地勞查士	ANTILOCHUS	歐洲新加坡	1月11	太古
漢路華	HANNOVER	日本	1月11	捷成
貿風臣	EL BRENON	日本	1月12	貿風
芝利華	TJILUWAH	孟加錫新加坡	1月12	渣華
柯馬拉	ORMARA	孟買	1月12	鐵行
參路士	DELOS	澳洲	1月12	天祥
芝沙丹尼	TJISADANE	南非南美	1月12	渣華
亞高士	AQUARIUS	釜山日本	1月12	泰韓
郵鋒	PIONEER MAIL	日本	1月13	美輪
北海	PAK HOI	天津青島上海	1月13	太古
讚岐丸	SANUKI MARU	新加坡	1月13	天祥
愛邊娜	ELPENOR	日本上海	1月13	太古
舟山	CHUSAN	歐洲新加坡	1月14	鐵行
重慶	CHUNGKING	孟加錫	1月14	太古
大偉健	DAVIKIEN	姚喎	1月15	振盛行
東方貿易	EASTERN TRADER	山打根	1月15	四達
湯高隆	VAN CLOON	南非	1月15	渣華
古洲航	OLD COLONY MARINER	美國	1月15	美輪
東來	DONAI	歐洲西貢	1月15	法郵
門羅總統	PRES. MONROE	美國日本	1月15	總統
芒街	MONKAY	日本	1月15	法郵
兆星	LAO	新加坡科侖坡	1月16	福來
隆和丸	RYUWA MARU	新加坡	1月16	東方
高棉	COMBODGE	歐洲西貢	1月16	法郵
芬山	FERNHILL	美國	1月16	多利順
美路士	MILOS	澳洲	1月17	天祥
渣士甸馬士基	CHASTINE MAERSK	馬尼拉西貢	1月17	捷成
麥堅尼總統	PRES. MCKENLY	美國	1月17	總統
邊娜雲	BENAVON	歐洲新加坡	1月18	洛士利
新地利	SANTHIA	加爾各答仰光	1月18	鐵行
派拉士	PYRRHUS	英國新加坡	1月18	太古
印度	INDIA	歐洲	1月18	寶隆
林仙高地	REMSEN HEIGHT	美國馬尼拉	1月18	和捷
當娜亞奴拿	DONA AURORA	菲律賓	1月19	太古
哈理遜總統	PRES. HARRISON	美國日本	1月19	總統
忌連萊	GLENROY	日本	1月19	渣甸
金拿	KINA	歐洲新加坡	1月20	寶隆
大巴多	TROUBADOUR	馬尼拉	1月20	天祥
力高連馬士基	NICOLINE MAERSK	美國	1月20	捷成
燕華賓	INVERBANK	日本	1月20	銀行
寶樹雲	BOISSEVAIN	日本	1月20	渣華
法蘭西華利	FRANCISVILLE	美國馬尼拉	1月21	銀行
菲律賓運輸	PHILLIPINE TRANSPORT	美國馬尼拉	1月21	渣甸
華盛頓郵	WASHINGTON MAIL	美國	1月21	福來
達加士	TAGUS	歐洲	1月21	多利順
路美頓	LAOMEDON	歐洲星洲	1月21	太古
印度郵	INDIA MAIL	美國	1月22	福來
凱斯總統	PRES. HAYES	美國日本	1月23	總統
樂迅	LOVCEN	歐洲新加坡	1月24	華林
亞仙拿士	ALCINOUS	日本	1月24	太古
忌連路芝	GLENORCHY	歐洲新加坡	1月25	渣甸
陸鋒	PIONEER LAND	美國	1月25	美輪
謙士吉	HEEMSKERK	日本	1月26	渣華
美莉士吉	MELISKERK	歐洲新加坡	1月26	渣華
馬來怡美利	BRADEVERETT	日本	1月26	福來
美國郵	AMERICAN MAIL	美國馬尼拉	1月27	美輪
彰德	CHANGTE	澳洲馬尼拉	1月27	太古
赫信士泰	HESSENSTEIN	歐洲新加坡	1月27	捷成
熱滔拿	ITAURA	日本	1月28	鐵行
西蘇士	CYCLOPS	歐洲新加坡	1月28	太古
錫蘭	CEYLON	日本	1月28	太平
蘇丹	SUDAN	歐洲新加坡	1月29	太平
高麗熊	KOREAN BEAR	美國	1月29	美輪
渥太華城	CITY OF OTTAWA	日本	1月29	銀行
美密頓	MYRMIDON	美國馬尼拉	1月30	太古
新利華利	SUNNYVILLE	馬尼拉	1月30	銀行
威爾遜總統	PRES. WILSON	美國馬尼拉	1月31	總統

由歐洲經星洲開來 星加坡今天可進口 裝載疋頭五金紙張等二千餘噸

【本報訊】鐵行輪船公司代理的「星加坡」貨輪，定今日自英國、歐洲經新加坡開到，停泊於九龍倉橋起卸貨物。她這次載來疋頭紙料、五金、紙張、玻璃、工業原料等共二千餘噸。昨天已有不少商人派員到該公司領取提貨單。

該輪定後日開往日本，下次則由日本及華北港口而直開往歐洲。

同爲該公司代理的澳洲—遠東線貨輪「富來」號，亦定今日自澳洲經馬尼拉開到，停泊於九龍倉橋起卸貨物百噸。該輪定七日轉開日本。

由日載來水泥鐵片 鄱陽明日到 四川改後日由基隆返港

【本報訊】太古輪船公司屬下之「鄱陽」輪，預定明日自神戶開到。她這次載來貨物約二百噸，其中水泥估一百噸，另一百噸爲棉織品、玩具、瓷器、鐵片等雜貨。

「四川」輪上次延期抵基隆，故返抵香港的日期亦要延至七日。據悉，她這次將從基隆載來煤斤一千噸。該輪改期本月九日再開基隆。

「湖南」輪定今早開往天津、青島和上海，在香港載出雜貨約二十噸。

「太原」輪定今早七時自澳洲經馬尼拉開到，停泊於九龍倉橋起落貨物。七日上午十時，該輪將開往日本各港口。

富士丸昨開曼谷 載去貨物百餘噸 包括麻包酒魚網鐵釘

【本報訊】太平洋行代理的日輪「富士丸」，已於昨日下午開往曼谷，載出貨物百餘噸，其中包括麻包、酒、魚網和鐵釘等。

該洋行代理的美輪「鋼旅行家」號，原定七日自美國開到，現因中途航期有誤，須改於九日進口。該輪在港逗留一天起落貨物，十日即開往西貢、新加坡而返美國。

又，該洋行代理的瑞典貨輪「蘇丹」號，定本月廿九日由歐洲經新加坡開到，卅日轉開日本。現在港商已預訂了三百噸出口廢鐵的載位。據說，現時市上有運往日本的廢鐵爲數甚多，只因爲落貨需時較久和運費低廉，有些船公司不願接運而已。

居士頓馬士基今天由印駛到

【本報訊】捷成洋行代理之「居士頓馬士基」輪，將於今天上午由印度經星洲抵港，運來貨物約五百噸，其中印度棉花四、五百包、生油約三百桶、魚翅三十二包，另有棉紗、魚肚、蝦乾及漆樹果等等。

該輪停在B字六號泡，定明天開往日本。

依士柏林到期改爲下星期二 預定到後即晚去西貢

【本報訊】法國郵船公司代理的法國貨輪「依士柏林」號，原定八日自日本抵港，現有消息改於十日到埗，當晚即由港開返西貢。法國郵船公司現已開始收取運往西貢的貨物。

飛機時刻

今日到港班機

㊀泰航：曼谷來，上午七時到
㊁泛美：曼谷來，上午七時十五分到
㊂英國海外：倫敦、曼谷來，上午九時卅分到
㊃泛美：洛杉磯、東京來，上午八時四十五分到；舊金山、關島、馬尼拉來，上午九時四十五分到
㊄越航及法航：西貢來，中午十二時到
㊅非航：馬尼拉來，下午三時卅分到
㊆國泰：曼谷來，上午六時五十五分及下午五時零五分到；又新加坡來，下午五時零五分到

今日離港班機

㊀港航及西北：往東京、台北，開上午七時四十五分
㊁泰航：往日本，開上午八時卅分
㊂英國海外：往東京，開上午十時卅分
㊃泛美：往東京，開上午十一時；往曼谷、倫敦，開下午三時卅分
㊄非航：往馬尼拉，開下午四時
㊅法航：往西貢，開下午一時

明日到港班機

㊀韓航：漢城來，上午七時到
㊁日航：東京來，上午七時十九分到
㊂英國海外：東京來，上午七時五十五分到
㊃泛美：洛杉磯、東京來，上午八時四十五分到
㊄港航及西北：東京、台北來，中午十二時到
㊅印航：曼谷、孟買來，中午十二時卅分到
㊆民航：漢城、東京、岩國、沖繩、台北來，中午十二時到
㊇昌興：溫哥華來，下午三時到
㊈英國海外：倫敦、曼谷來，下午一時卅五分到
㊉英國海外：倫敦、星洲來，下午四時十分到

明日離港班機

㊀英國海外：往曼谷、倫敦，開上午九時
㊁日航：往東京，開上午十時
㊂民航：往台北、沖繩、東京、漢城，開下午一時四十五分
㊃泛美：往馬尼拉、關島、檀香山、舊金山，開下午四時卅分
㊄印航：往東京，開下午一時十四分。

非洲棉花海參 埃特賓運來 現在接貨後日赴日本

【本報訊】銀行輪船公司代理的「埃特賓」輪，定今日由東南非洲抵港，停泊於A字五號泡。她這次載來棉花、海參等共五百噸。該輪定六日轉開日本，商人訂位可向銀行公司辦房接洽。

又，該公司代理的「春賓」輪，提早於今日自非支羣島開到，她這次載來生糖數千噸，到時將停泊於九龍倉四號橋起卸。

今日明日出入口船隻

今日入口船隻

船名		開來港口	停泊地點	公司
太原	TAI YUEN(上午七時)	澳洲馬尼拉	九龍倉橋	太古
東繆	EASTERN MUSE(晨早)	加爾各答星洲	A10	渣甸
星加坡	SINGAPORE	歐洲星洲	九龍倉橋	鐵行
埃特賓	ETTRICKBANK(上午七時)	非洲	A5	銀行
銀光丸	GINKO MARU(晨早)	日本	B24	東方
顏尼馬士基	AGNETE MAERSK(上午十時)	日本	B13	捷成
富來	ARAFULA	澳洲山打根	九龍倉橋	鐵行
勝高喇	SANGOLA(中午)	日本	A3	鐵行
居士頓馬士基	KIRSTEN MAERSK(上午十時)	印度新加坡	B6	捷成
新偉健	SANDVIKEN	姚喎星洲	油蔴地	振盛行
德生	TAK SANG(上午七時)	日本	B11	渣甸
開沙里	KAYSERI(晨早)	歐洲	九龍塢	渣甸
春賓	SPRING BANK(上午八時)	非支羣島	九龍倉橋	銀行
福生	BLISSFUL(上午)	廣州	油蔴地	振盛行
民興	ELSBETH	西貢金邊	油蔴地	順昌

今日出口船隻

船名		開往港口	停泊地點	公司
英杭	ENG HANG(下午)	高雄	油蔴地	遠東
泰星	THAI(下午)	星洲吉大港	A12	福來
歐蘭	URLANA(下午或明天)	星洲孟買	A4	鐵行
平安丸	HEIAN MARU(晨早)	星嘛科倫坡孟買喀拉蚩	A14	天祥
波夫城	CITY OF PERTH(下午三時)	亞丁港蘇彝士港歐洲	A1	銀行
忌連佳	GLENGYLE(下午三時)	星洲	A7	渣甸
湖南	HUNAN(上午八時)	天津青島上海	B5	太古
相模丸	SAGAMI MARU(上午八時)	星洲歐洲	A10	天祥
中國運輸	CHINA TRANSPORT(下午)	美國	A2	渣甸
威健	VIGAN(下午)	日本美國	A15	美邦
海后	HOI HOUW(下午)	星洲巴生嗹嗹	B19	捷順
美福	MUI HOCK(下午)	曼谷	油蔴地	振盛行
會津丸	AIZU MARU(下午)	星洲嗹嗹蘇彝士港	A11	天祥
大科路加	TRAFALGAR(上午)	馬尼拉	九龍倉橋	多利順
安娜碧琪	ANNA BAKKE(中午)	星洲嗹嗹佛力曼陀	A4	鐵行

明日入口船隻

船名		開來港口	停泊地點	公司
路丹士泰	ROTHENSTEIN	歐洲新加坡	A4	捷成
士打順達	STRAAT SEONDA	南美非洲	A	渣華
寶隆丸	HORYU MARU	日本	A	美邦
大寶石	TAIPOOSEK	西貢	油蔴地	順昌
大中山	TAI CHUNG SHAN	汕頭	油蔴地	順昌
春賓	SPRING BANK	非支	B	銀行
鄱陽	POYANG	神戶	B	太古
波斯亞士	PERSEUS	日本青島	A	太古
克利夫蘭總統	PRES. CLEVELAND	美國馬尼拉	九龍倉橋	總統
東方	EASTERN	日本	九龍倉橋	鐵行
豐寧	FENGNING	澳洲	B	太古
暹羅怡美利	LENEVERETT	仰光新加坡		福來
愛美莉馬士基	EMILIE MAERSK	日本	B17	捷成
伊飛馬士基	EFFIE MAERSK	美國基隆	九龍倉橋	捷成
泗水丸	SURABAYA MARU	日本	A7	渣華
兵天	BINTANG	日本	B19	寶隆

明日出口船隻

船名		開往港口	停泊地點	公司
芙蓮些亞	FLINTSHIRE	釜山	太古橋	渣甸
亞拉斯特士	ADRASTUS	星洲蘇彝士港歐洲	A6	太古
銀光丸	GINKO MARU	星嘛仰光加爾各答吉大港	B24	東方
勝高喇	SANGOLA	星嘛加爾各答	A3	鐵行
顯生	HIN SANG	山打根	B30	渣甸
士打茂三碧	STRAAT MOZAMBIQUE	星洲南美	A8	渣華
鹿基雲	ROGGEVEEN	星洲北非	B10	渣華
福生	BLISSFUL	星洲嗹喎	油蔴地	振盛行
成都	CHENGTU	星洲孟加錫	B23	太古
德生	TAK SANG	星洲	B11	渣甸
居士頓馬士基	KIRSTEN MAERSK	日本	B6	捷成
埃特賓	ETTRICK BANK	日本	A5	銀行
兵天	BINTANG	曼谷	B19	寶隆
大中山	TAI CHUNG SHAN	汕頭	油蔴地	順昌

截郵時間

今日空郵（星期四）

日本	上午八時
北京、上海、漢口、印度支那、法國	上午十時
泰國、巴基斯坦、黎巴嫩、西德及英國	正午十二時
菲律賓	下午一時
巴基斯坦、中東、非洲、英國、歐洲、泰國、緬甸、印度	下午六時

平郵

中華人民共和國	上午十時卅分
意國、日本、美國、中南美	上午十一時
南朝鮮	正午十二時
北婆羅洲、菲律賓、馬來亞、緬甸、印度	下午四時
澳門	下午一時、六時

明日空郵（星期五）

老撾	上午八時
台灣、日本、南朝鮮、沖繩島	上午十時
關島、夏威夷、美國	下午一時
菲律賓、澳洲、新西蘭	下午二時
美國、加拿大、南朝鮮、台灣、泰國、印度、巴基斯坦、中東、非洲、英國、歐洲、日本	下午六時

平郵

中華人民共和國	上午十時卅分
葡屬東非及南非、塞舌耳、英屬東非	上午十一時
泰國、巴基斯坦、葡屬印度	下午一時
印度尼西亞	下午二時
澳門	下午一時、六時

輪船停泊處

船名		地點	公司
芬飛路	FERNFIELD	A12	多利順
英國太子	BRITISH PRINCE	九龍塢	渣甸
福州	FOO CHOW	B12	太古
邊雲威士	BENWYVIS	九龍倉橋	洛士利
合生	HOP SANG	B31	渣甸
利百路	LIBERAL	油蔴地	德安

出口船期預告

歐洲線

船名		開往港口	月日	公司
波斯亞士	PERSEUS	歐洲	1月7	太古
蘇瑪利	SOMALI	歐洲	1月8	鐵行
譚美士	TAMESIS	歐洲	1月9	天祥
好吉	HOOGKERK	歐洲	1月11	渣華
漢路華	HANNOVER	歐洲	1月11	捷成
加地治	CARTHAGE	倫敦	1月13	鐵行
愛邊娜	ELPENOR	歐洲	1月14	太古
晏地勞查士	ANTILOCHUS	歐洲	1月14	太古
門羅總統	PRES. MONROE	歐洲	1月16	總統
芒街	MONKAY	歐洲	1月16	法郵
忌連萊	GLENROY	歐洲	1月20	渣甸
邊娜雲	BENAVON	歐洲	1月22	洛士利
亞仙挪士	ALCINOUS	歐洲	1月25	太古

印・巴・中東線

船名		開往港口	月日	公司
顏尼馬士基	AGNETE MAERSK	波斯灣	1月7	捷成
惠山丸	ESAN MARU	吉大港加爾各答	1月7	天祥
波斯亞士	PERSEUS	亞丁	1月7	太古
益多	ITOLA	喀拉蚩巴士拉	1月8	鐵行
譚美士	TAMESIS	亞丁	1月10	天祥
華魯拉	WARORA	吉大港	1月10	鐵行
好吉	HOOGKERK	亞丁	1月10	渣華
加地治	CARTHARGE	亞丁	1月13	鐵行
愛邊娜	ELPENOR	亞丁	1月14	太古
門羅總統	PRES. MONROE	喀拉蚩	1月16	總統

東南亞線

船名		開往港口	月日	公司
芬賓	FERNBANK	馬尼拉	1月7	多利順
路丹士泰	ROTHENSTEIN	馬尼拉	1月7	捷成
寶隆丸	HORYU MARU	曼谷	1月7	美邦
大寶石	TAIPOOSEK	西貢金邊	1月7	順昌
波斯亞士	PERSEUS	星洲	1月7	太古
利來	AKRONLILY	婆羅乃	1月7	安愼
玫瑰風	ULMARRA	海防	1月7	免那
愛美莉馬士基	EMILIE MAERSK	雅加達	1月7	捷成
東方	EASTERN	山打根	1月7	鐵行
伊飛馬士基	EFFIE MAERSK	西貢金邊	1月7	捷成
惠山丸	ESAN MARU	星洲仰光	1月8	天祥
蘇瑪利	SOMALI	星洲嗹嗹	1月8	鐵行
益多	ITOLA	星洲科倫坡	1月8	鐵行
芝保大士	TJIBODAS	星洲	1月8	渣華
星光丸	SEIKO MARU	星洲	1月9	東方
英國太子	BRITISH PRINCE	菲島	1月9	渣甸
鄱陽	PO YANG	曼谷	1月9	太古
萬嘉那	MANGALOR	菲島	1月9	太古
奧路加馬士基	OLGA MAERSK	西貢曼谷	1月9	捷成
菲島怡美利	NOREVERETT	星洲仰光	1月9	福來
港生	HO SANG	山打根	1月9	渣甸
海英	HOI YING	星洲巴生嗹嗹	1月9	捷順
生力	SAN MIGUEL	曼谷	1月9	永寧
鋼旅行家	STEEL TRAVELER	星洲曼谷	1月10	太平
依士柏林	ESPERANCE	西貢	1月10	法郵
譚美士	TAMESIS	馬尼拉	1月10	天祥
寶波	BERBERE	婆羅乃	1月10	聯達
華魯拉	WARORA	星洲仰光	1月10	鐵行
友玉丸	TOMOTOMA MARU	星洲	1月11	東方
佚富	FRANKFURT	馬尼拉	1月11	捷成
好吉	HOOGKERK	星洲	1月11	渣華
漢路華	HANNOVER	星洲科倫坡	1月11	捷成
安慶	ANKING	星洲印度尼西亞	1月11	太古
利馬	LE MAIRE	印度尼西亞	1月11	渣華
興立	HENRIK	古晉山打根	1月12	多利順
加地治	CARTHAGE	星洲	1月13	鐵行
愛邊娜	ELPENOR	星洲	1月14	太古
芬山	FERNHILL	西貢	1月16	多利順
北海	PAKHOI	星洲嗹嗹	1月16	太古
芝利華	TJILUWAH	星洲印度尼西亞	1月16	捷成
古洲航	OLD COLONY MARINER	宿務星洲	1月16	美邦
哈利遜總統	PRES. HARRISON	馬尼拉	1月20	美輪

上海・天津線

船名		開往港口	月日	公司
美上美	HEINRICH JESSEN	天津	1月12	捷成
溫高隆	VAN CLOON	上海	1月17	渣華

基隆・釜山・日本港口線

船名		開往港口	月日	公司
太原	TAI YUEN	日本	1月7	太古
路丹士泰	ROTHENSTEIN	日本	1月7	捷成
同加士	TUNGUS	日本	1月7	天祥
天城山丸	AMAGISAS MARU	日本	1月7	美邦
星加坡	SINGAPORE	日本	1月7	鐵行

（左接出口船期預告）

船名		開往港口	月日	公司
東繆	EASTERN MUSE	日本	1月7	渣甸
克利夫蘭總統	PRES. CLEVELAND	日本	1月7	總統
保士	PRODUCE	日本	1月7	寶隆
富來	ARAFURA	日本	1月7	鐵行
士打順達	STRAAT SOENDA	日本	1月8	渣華
金熊	GOLDEN BEAR	日本	1月8	美輪
四川	SZECHUEN	基隆	1月9	太古
利百路	LIBERAL	釜山	1月9	德安
安順	ANSHUN	日本	1月9	太古
飛剪	FLYING CLIPPER	日本	1月9	和捷
明石山丸	AKASHIAN MARU	日本釜山	1月11	美邦
暹羅怡美利	LENEVERETT	日本	1月12	福來
丹碧些亞	DENBIGASHIRE	日本	1月12	渣甸
參路士	DELOS	日本	1月12	天祥
宗像丸	MANAKATA MARU	日本	1月12	振鴻
奧瑪拉	ORMARA	日本	1月13	鐵行
芝沙丹尼	TJISADANE	日本	1月15	渣華
寮國	LAO	日本	1月17	鐵行

非洲線

船名		開往港口	月日	公司
波斯亞士	PERSEUS	蘇德港	1月7	太古
蘇瑪利	SOMALI	蘇德港	1月7	鐵行
星光丸	SEIKO MARU	南非西非	1月9	東方
譚美士	TAMESIS	蘇德港	1月10	天祥
友玉丸	TOMOTAMA MARU	東非	1月11	東方
好吉	HOOGKERK	蘇德港	1月11	渣甸
加地治	CARTHAGE	蘇德港	1月13	鐵行
愛邊娜	ELPERNOR	蘇德港	1月14	太古
芒街	MONKAY	北非	1月16	法郵
門羅總統	PRES. MONROE	蘇德港	1月16	總統
燕華賓	INVERBANK	非洲口岸	1月21	天祥

美洲線

船名		開往港口	月日	公司
太原	TAI YUEN	日本	1月7	太古
克利夫蘭總統	PRES. CLEVELAND	美國	1月7	總統
金熊	GOLDEN BEAR	美國	1月8	美輪
萬加那	MANGALORE	美國	1月8	太古
英國太子	BRITISH PRINCE	美國	1月9	渣甸
鋼旅行家	STEEL TRAVELLER	美國	1月9	太平
飛剪	FLYING-CLIPPER	美國	1月9	和捷
友玉丸	TOMOTAMA MARU	南美	1月10	東方
捷利北琪	GERTRUDE BAKKE	美國	1月12	鐵行
郵鋒	PIONEER MAIL	美國	1月14	美輪
讚岐丸	SANUKI MARU	美國	1月14	天祥
門羅總統	PRES. MONROE	美國	1月16	總統
渣士甸馬士基	CHASTINE MAERSK	美國	1月17	捷成
麥堅尼總統	PRES. MCKINLEY	美國	1月17	總統
林仙高地	REMSEN HEIGHTS	美國	1月19	和捷
大巴多	TRABADOUR	美國	1月20	多利順
哈理遜總統	PRES. HARRISON	美國	1月20	總統
華盛頓郵	WASHINGTON MAIL	美國	1月21	福來

澳洲線

船名		開往港口	月日	公司
東方	EASTERN	悉尼墨爾本	1月7	鐵行
美路士	MILOS	澳洲	1月18	天祥
豐寧	FENGNING	拉布爾悉尼比利士本	1月21	太古
第二東西丸	TOZAI MARU NO.2	悉尼墨爾本奧克蘭	1月30	東方

船名	大來	佛山	德星
航行時間	下午二時往澳 半夜二時返港	下午三時往澳 半夜三時返港	半夜12時往澳 下午三時返港
船泊碼頭	港泊德記 澳泊16號	港泊元安 澳泊20號	港泊大業 澳泊12號
特等人及單房	十五元	十二元	十五元
西餐房	十二元	十二元	十二元
西餐樓	七元	七元	七元
唐餐房		八元	八元
唐餐樓	五元	五元	五元
尾樓	三元	三元	三元
大倉	二元	二元	二元
沽票接載處	德記碼頭及[illegible]	元安碼頭	大業碼頭
電話	二六七一九 三八零九一	二四七三七 三七九零九	二零五四五 二五九六六

特別班：大來輪逢星期六及公衆假期港開下午二時半；德星輪逢星期日及公衆假期澳開下午五時正

上海運一聯滬港聯運零擔直通車
第248,249,250,251,252次車（車號6288,10996,10110,13236,58161號）均已抵達九龍，今晨卸貨，請各收貨人於上午蒞臨我公司辦理轉單手續，以便發貨爲荷。
[illegible]有限公司
大道中四號四樓・電話二六四七八

鐵路運輸 快捷忠誠
香港 深圳 開源莊運輸行
港行：機利文新街十六號 電話：二七九〇三
圳行：新市場直街廿三號

香港 新聯公司
進出口貿易・水陸運輸
香港干諾道中一三〇號二樓 電話30537 電報掛號一三〇六

深圳 聯興行
鐵路運輸・報關
深圳新市場直街十四號 電話二四六 電報掛號五一四

快捷貨輪「依士柏林」直往西貢 S/S ESPERANCE
一月十日落貨 即日下午開行
法國郵船公司啓
香港干諾道中五號皇后行樓下 電話二六六五一

民興 M.V. ELSBETH 往西貢、金邊
一月五日落貨 一月五日下午開行
大寶石 S.S. TAIPOOSEK 往西貢、金邊
一月六、七日落貨 一月七日下午開行
貨客接洽請到：干諾道西廿四號二樓 電話：二六五七六、二六五五七
順昌航業有限公司啓

盈豐輪船 S.S. "YARRA BREEZE"
入口收貨人注意
啓者本公司代理之「盈豐」輪約於本月七日抵港，屆時請各收貨人速來本公司辦理提貨手續，後即行前往船邊收貨，否則將由本公司代爲僱艇存貯或代爲存倉，所有一切費用及風火水險等意外損失概由收貨人負責，此通告
代理 僑利公司啓
皇后大道中59號A三樓 電話：二七一九四、三三六四六

每日畫刊

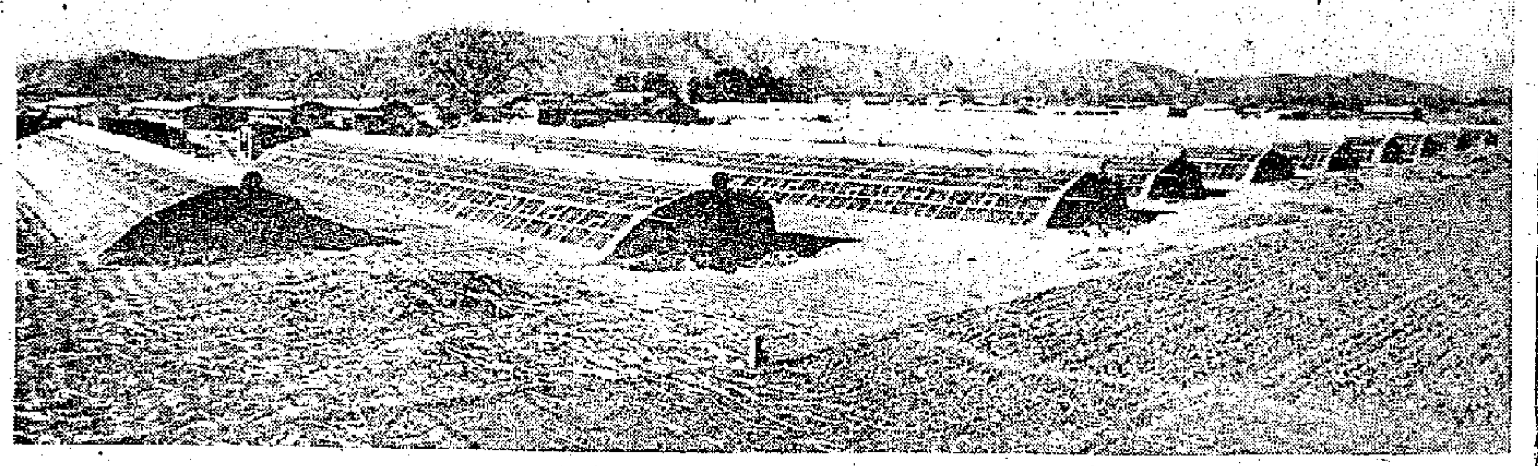

☆這是北京市郊四季青蔬菜生產合作社的溫室。今年將擴建到六百五十多間。

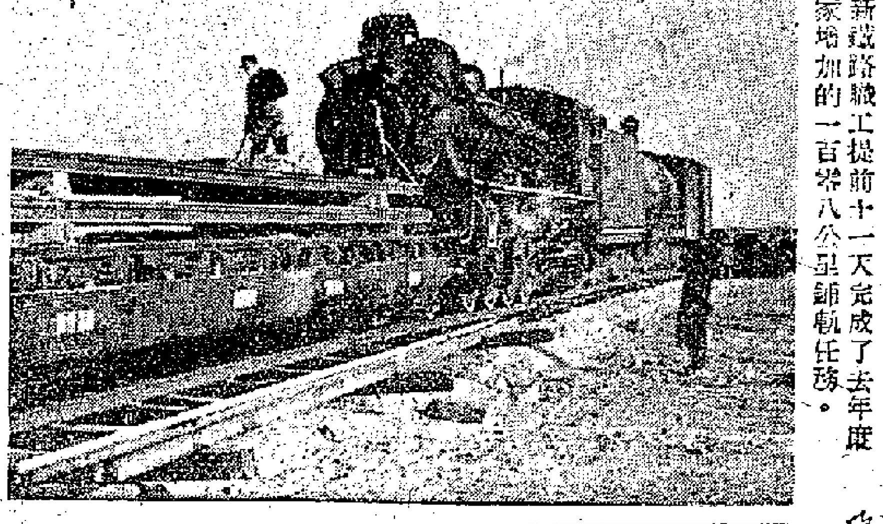

☆蘭新鐵路職工提前十一天完成了去年度國家增加的一百零八公里鋪軌任務。

☆廣州市棉布絲綢店張燈結彩，慶祝公私合營。

☆廣州市高第街棉布商昌興商店工人簽訂增產保證書。

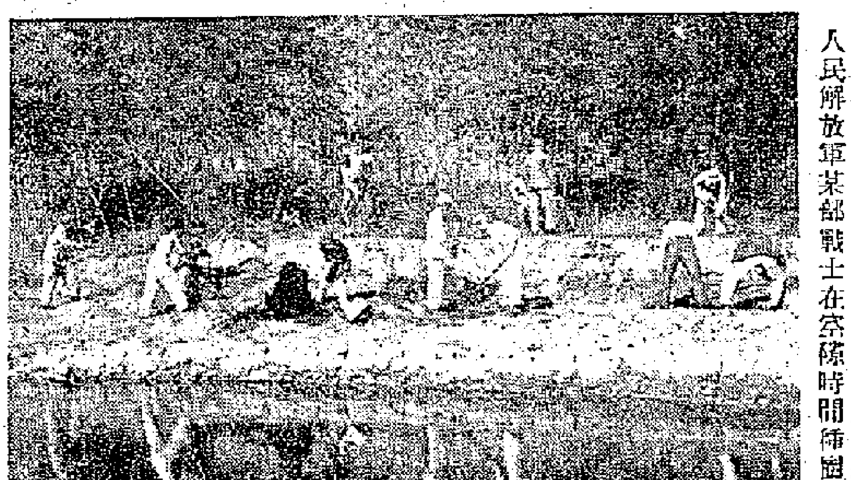

☆浙江省臨安縣積極展開綠化運動，這是中國人民解放軍某部戰士在空餘時間佈置樹苗。

☆這是哈爾濱市職工們在假日在滑冰場滑冰情形。

☆北京市第一座跳傘塔於本月開放。塔高五十四公尺十七公分。

建設新貌

規模宏大的汽車城

虹河

我國使用汽車已經有三、四十年的歷史了，可是自己一直不能製造汽車。我們過去使用的汽車，大部分是從外國進口的，所以舊中國雖然也建立了一些汽車修配工廠，但只是爲了替進口的汽車修配零件，根本不能製造汽車。

在新中國，解放後的第三年，我們就動手興建我國第一汽車製造廠，現在全部工程快要建設完成了，並且已開始籌建第二汽車製造廠。

最新式的工廠

第一和第二汽車製造廠，都是蘇聯幫助我們設計的，是世界上最新式最先進的工廠。第一汽車製造廠有木工、鍛工、鑄工、底盤、壓托、輔助等主要工場。每個工場實際上就是一個很大的工廠，有的工場面積有四萬二千平方公尺，比鞍鋼無縫鋼管廠還大。在每個工場裏都有好幾個車間。工廠有一個供給全廠生產和取暖用的電力和蒸汽的熱電站，發出的電力可以供給一個數百萬人口大城市的照明用電。此外，在每個工場裏還有生活間，供職工們工作、開會、學習和娛樂。生活間還設有專門洗澡和更衣的地方。在工廠的旁邊有很大的住宅區、文化區和行政中心區；在這些區裏有醫院、文化宮、電影院、學校和商店。廠區內還通幾十公里長的鐵路，還有四通八達的大馬路，馬路兩旁有各種樹木，所以有人稱這個工廠爲「汽車城」。

第一汽車製造廠將來生產什麼樣的汽車呢？很多人都知道汽車的種類很多，各種汽車有各種不同的用途。蘇聯因爲工業發達，現在生產的汽車種類很多。根據我們國家最迫切的需要，第一汽車製造廠將來生產一種蘇聯式的中型載重汽車。這種汽車結構堅實，跑得快，它在平路上走得很好，在山路上也跑得很穩，是我國經濟建設和加強城鄉物資交流大量需要的一種汽車。

一年九萬輛汽車

第一汽車廠建成以後，按照設計規定每年生產三萬輛汽車，要是根據需要加以擴建，還可以進一步提高產量。正在籌建的第二汽車廠每年生產六萬輛汽車。

新路

這九萬輛汽車同時可運輸三十萬噸貨物，要是用人力扛這些貨物需要六百萬名身強力壯的小伙子。把這些汽車一個挨一個順着排起來，可以從瀋陽一直排到成都。

當然，一年產九萬輛汽車對我們國家來說，並不算多，可是這只是我國第一個五年計劃開始建設的，以後要建設的汽車廠還更多。就拿在第一個五年計劃內要開工生產的第一汽車廠來說，也足以說明我們工業的發展速度是快的。我們知道日本早在幾十年前就開始工業化，但是它在一九五二年的載重汽車產量也只有三萬四千多輛，我們開始工業化還不過這幾年，而我們很快就要有一個年產三萬輛汽車的工廠了。

零件三千五百種

建設這樣一個大規模的汽車廠是不容易的，爲了建設好這個工廠，全國幾十個省、市爲它輸送了成百上千的技術工人和幹部，有七十多個工廠爲它製造各種設備和器材，有大批的火車，三百多輛汽車和兩千五百多輛馬車在工地上勞動，從各地爲它運送建築材料和各種機械。全國還有近五十個工廠爲它培養將來生產汽車的技術工人。不用說建設技術如何複雜，就單單是建廠規模和要做的工作量，也就夠龐大和艱巨的了。

但是更複雜的還是將來的生產。一輛汽車光是零件就有三千五百多種，需要的材料有兩千種以上，其中黑色金屬材料就有近一千種規格。生產一輛汽車需要一百五十多種工種不同的工人和一萬幾千種各種各樣的工具。正因爲這樣，所以在建設工廠的同時，人們就爲將來製造汽車進行着各種生產上的準備。

像流水一樣的生產

將來怎樣生產汽車呢？感謝蘇聯的設計師們，他們根據蘇聯和世界汽車生產的最新技術成就，爲這個廠將來的生產作了完善的佈置。根據設計師們的設計，這個廠將採用最先進的生產方法來生產。從「流水作業」兩字可以推知，將來的生產像河裏的流水一樣，按照一定的路線迅速不斷地生產。按這個生產方法，工廠裏的幾千台機床、幾百台熔爐和其他設備，都是用數十公里長的運輸帶連接成一個整體，生產的時候，汽車所需要的各種零件和部件，都由放在一定位置上的機器製造出來，再沿着運輸帶所連成的流水線自動地「流」到一道道工序加工，直到加工檢驗合格爲止。經過各個車間加工的零件，再分別由運送帶「流」到各個分裝配線上，裝配成發動機、變速箱、後軸、前軸、駕駛室、車架等部件，然後就像各種河流匯成大海一樣，這些部件從四面八方匯流到總裝配線上。總裝配線共有一百幾十公尺長。各種部件經過它就裝配成汽車，當裝好的汽車「流」到這條線的末端，再經過油漆，加油，上水以後，汽車就可以開出車間去行駛。平均每隔十分鐘可以裝好一輛汽車。到這裏，一輛汽車經過一萬幾千道工序的加工才算正式製成。

製造汽車的整個過程都是機械化，自動化或半自動化的，不需要任何繁重的體力勞動。就像一般工廠裏用手工勞動的翻沙和打鐵活，也都機械化了。

第一汽車製造廠是在一九五三年七月動工建設的。在原來是一片荒涼的曠野上，用幾百萬噸建築器材組成的一座座大廠房已經矗立起來，擔負廣大全廠主要運輸任務的三十多條鐵路線已經鋪進了廠房，有幾萬公尺長的大暖動力管道和密密層層的橫穿全廠的電纜，也同各個廠房接通了。隨着安裝工程的進展，全廠在今年七月初已有拔絲、有色修鑄、馮鍛、金屬品、附件、木工等六個車間開始調整生產，並且已經生產出一批零件。巨大的熱電站在不久以前已經發出強大的電流和蒸氣，通過縱橫交錯的電纜線和管道供應各車間調整生產和取暖用。這一切都說明，這個龐大的工程的建設速度是很快的。

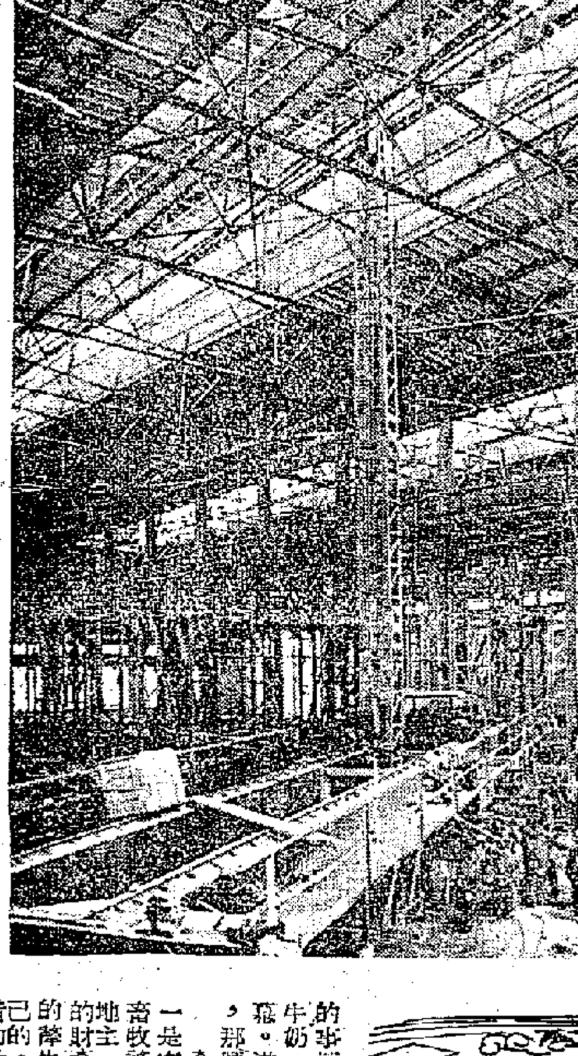

第一汽車製造廠正在安裝巨型橋式天車

京華新詠

天安門

紅燈高綴大旗垂，一片黃金護國徽，有客天安門外立，日斜風緊不曾歸。

左右長星護兩旁，翱翔樓堞峙中央：金門玉陛銀鑲柱；碧瓦朱窗石作牆。

迎門蕩蕩廣場開，萬騎千車響怒雷，人似花枝燈似月，一齊擠向此中來。

碧血丹心此表坊，崇碑百尺起花崗，浮雕八面須彌座，功績長垂日月光。

天安門是中華人民共和國首都的標幟，紅牆黃瓦，金碧輝煌。城樓上高掛大紅燈籠，廣場北部正中，聳立着銀色的旗桿，飄揚着我國的國旗——五星紅旗。城樓正中華麗之間，鑲嵌着偉大的中國國徽，中午時分，陽光照耀在它的四周，更顯得富麗莊嚴，光芒萬丈。天安門的右面爲南長街、北長街，左面爲南池子、北池子，分明像兩道長長的衛星行列拱衛着中央。天安門廣場像一面其大無比的地毯平鋪門前，成千上萬的人民在這上面走着，舞着，歌唱着，晚上燈光如月，照耀得穿紅着綠的人們像花枝一樣瀟灑。廣場的南部正中，正在建築着「人民英雄紀念碑」，碑身是花崗石的。下面是須彌座，分八面雕出代表近百年來中國人民英雄艱苦奮鬥的歷史事蹟。

展中山人

雙雙對對上班去

麗諦

我經常看見這樣一種情形出現在上海清晨的熱鬧馬路上。只可惜我手裏拿的是一隻小菜籃，去，如果是一架攝影機，那倒可以拍下來，不過照片也許還是拍不出來的勳態罷！

原來清晨的街上，來往行人和車輛之中，在那些雙雙對對去上班（在上海都稱上「寫字間」，也稱「上班」了）的男女們，穿着整潔的衣服，外表和態度上，一看也能猜得出是兩夫妻；大多同坐着一輛三輪車，在平坦的柏油路上，穩愉快。從他們的年齡、他們是那麼的親熱和...

不久以前，巨大的熱電站在發出強大的電流和蒸氣...

西區，正好迎那早晨的陽光。有時看到兩夫妻的年齡已經到了中年，但是他們跟少年夫妻同樣的親熱，瞧細了眼睛，也許路上有說有笑，正在談論一天將開始做點什麼工作，或者，談到了他們的品學兼優的兒女，有時，男的還時常當心着女的，不讓她的頭巾被風吹散了。

近年來，家庭婦女走上工作崗位的眞多，這是根本的原因，是舊社會的婦女的失業現象大爲減少，婦女也可以找到工作了；另一方面，也是由於婦女自覺地有了工作熱情。許多企業機關，業務發展，需要添人手，再加上做丈夫的也往往慫恿老婆去應試，我有許多親戚朋友中的姐妹們，就在這個情形之下，有了職業，跟丈夫一起去工作的。

根本不歡迎已婚的女人擔任工作，也有女人自己以爲結婚是最後的歸宿；而做丈夫的又往往以爲老婆出去工作，不免坍了他自己的台，這眞是一種夫權思想的作怪。只有現在，大家才認爲兩夫妻上班，是一種令人羨慕的好風氣。

我是最神往這一天：總歸有一天，把家務雜事安排妥當，我也會踏上工作崗位，每天早晨，同丈夫走出弄堂，踏上三輪車，一路往東而去的。（自上海寄）

廣中路上

離開了石岐，汽車在平坦的廣中公路上風馳電掣的飛奔，遍地茂盛的農作物，稻田蔗田，過了一道河又一道河，汽車從村莊旁邊擦過地駛過去，只見肥壯的孩子們揮手，聽見他們歡欣地歌唱，一片昇平景象。

路上，司機告訴我，這條廣中路是解放後修通的，解放以前，從順德至石岐，所有渡口都是大天二勒收行水的站卡，沿途村莊市鎮是大天二和走私「飛機仔」活躍的地方，搶劫、勒索、賭殺械鬥事件層出不窮，一般真正的良善商旅是不敢走這條路的。現在任你攜萬金夜行趕路，毫不用驚慌，包保沒人「打你腳骨」（攔途截劫的意思）。我雖然生爲順德人，但幾十年來，經過順德的，這還是第一次，從前只聽說鄉下治安不好，有人「標參」（綁票）有大天二收買路錢（行水），害得我從來不敢回鄉下去。

汽車經過順德縣，高聳雲際的煙囪，附近的河流裏，有許多木船裝滿蔗，運往糖廠，汽車在兩邊都是蔗林的路上飛馳，走了成兩個鐘頭才將蔗田撇在後面。在大良停車時，我們趁機去吃雙皮奶，味道有說不出的好。就中與店員、農民們談起來，知道今年蔗和穀都告豐收。

北遊觀感

馬師曾

實際上在沿途也看見許多農民都穿着新衣服，有說有笑，好不快活。

在大良買雙皮奶時，也有許多人圍着我們，向我們表示歡迎之意，有人說：「歡迎你們返嚟參觀。」有的說：「你地返嚟睇過，就知道祖國的確係進步好快，樣樣嘢都係合理地發展。眞係今時唔同往日啦。」

在香港時，看見一些報刊造謠說，內地沒有牛，所有的牛都「死光」，但從拱北到大良到廣州，沿途便有許多牛羣，而且牛隻很肥，我看那些報刊所受的一些不良影響，至此已一掃而光，我清醒過來了。

車到石灣，時候尚早，我們便下車入石灣參觀，從前我也買過幾個石灣公仔玩，知道石灣陶瓷器頗負盛名，但從來未到過石灣。想來也真是笑話，在廣州生長，又在廣州演劇多年，竟然未能一遊石灣，因此，這次遊石灣，興致特別好。我看見許多窰都修復了，每個窰都在生產，還開了一條大馬路，新建一個汽車站，還有一間大戲院。市面很熱鬧，雖然增加了好多間窰，但生產的陶瓷品還是供不應求。我們參觀人民美術社時，看見民間藝人劉傳所塑製的屈原、李白、楊貴妃、王羲之、李時珍、魯迅等人像，栩栩如生，還有所塑製的雞、鴨、鵝、和平鴿、獅、馬、象……等動物，也同活的一樣，這些作品都曾選出國展覽，還是外銷的產品呢。石灣陶瓷業於解放後短短幾年，就獲得如此巨大的發展，不但藝術製品外銷了，還能產製工業上需用的耐酸耐火瓷具。若非我親眼所見，聽別人說，也是想像不到其進步之快，成績之大的。

黃昏時分，車經過佛山市，看到街道整潔，還有許多新樓和倉庫。汾江河畔煙囪高聳，還有水塔，問人才知道這是今年剛建成投入生產的佛山酒廠，還說是用染紗綢的茨莨渣作釀酒原料的，眞是一物幾用，增產又節約哩。聽說佛山除酒廠之外，還有好多工廠，如紡織廠、機械廠等等，看來佛山也將建成一個生產的城市了。

到達廣州，正是華燈初上時。當晚住在華僑賓館，從香港到澳門到廣州，已是兩天一夜，未曾好好睡過一陣，這一天，路上所見所聞，又都十分令人興奮、歡喜。在華僑賓館食過晚飯，跟幾個闊別多年的老友談了一會。洗了次痛快的澡（我說它痛快，是廣州沒有制水，打開水喉任使唔嫐），上床一覺瞓到天光。

和蓋叫天先生在一起

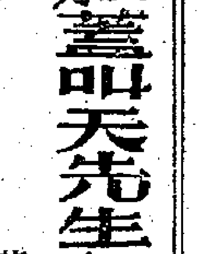

黃裳

百忍堂

進了排門以後是一個小小的庭院。一抬頭是一架葡萄，竹架沿着牆根伸展到裏面的月亮門旁邊。架上掛着一綹綹豐滿的葡萄。向左望是一個六角形的花格子門，從門格子裏可以望見院子。院子並不太大，也許是給花草樹木擠滿了吧，顯得一片濃綠。院子正中放着一個石製的金魚缸。地上是方磚。缸後面是一個小小的石頭佛龕，裏面供着什麼佛像卻不知道了。

小小的院子裏有桂樹，梧桐，和一種不知名的結着朱紅顏色的小果子的樹。空隙的地方，就放着盆花和瓦盆，裏面自然也栽着花樹。在大廳的前走廊上安放着兩隻菁花鍾瓷的瓷墩。我們在這裏坐了一會，嗅到了一陣陣隱隱的早桂香。

我們被讓進了大廳。

這是一座標準的舊式中國住宅的廳堂。迎面懸着一塊白地黑字的扁額，上面寫着「百忍堂」三個大字。按照習慣，可以知道主人是姓張了。大廳是夠寬闊的。這從廳裏安排了那麼些傢俱可以知道。兩排紅木椅子把大廳隔成了三部份，除了正中一塊以外，左右兩邊也都可以閒坐。那裏也都排了兩行椅子的。大廳卻又顯得並不太寬綽。這種印象也是從擺列着的大擺設引起的。我們坐在椅子上喝茶，看着正面條桌上排列着的佛龕和數不清的塑像、香爐、燭台、瓷瓶、瓷碟……。在條桌前面是三尺多高的銅三事。兩隻銅鑄的仙鶴分列左右，當中是一架古銅的香爐。從那鏤空的爐蓋四周，飄出了白煙，帶來一股檀香的氣味。這地方清涼極了，也靜極了。聽不見一點人聲，只除了庭院裏的鳥聲。鋼絲籠裏的白畫眉叫得很有規律，更顯得四周的一切完全都是靜止的。從開着的槅扇向院子裏看，看一隻松鼠從樹上飛也似的躥到牆頭，把大尾巴一搖，停下來一兩秒鐘，就又箭也似的沿着牆頭跑掉了。

端起茶碗來喝茶，可以清楚地聽見自己啜水的聲音；放下茶碗，聽得見碗底和桌面接觸的聲音。

七十高齡童顏白髮

從後院傳來了爽朗的笑聲。蓋叫天先生走了出來。他穿了一套灰布的褲褂，白襪子和雙樑鞋。人不高，紫紅色的臉膛，斑白的頭髮，一雙圓而有神的眼睛。

現在就站在面前的蓋叫天，如果不見那斑白的頭髮，很難使人相信這就是近七十歲的老人。他是頗爲魁梧的，總有一個印象，他是顯得高大的；卻不料私底下他只不過是中人的高矮。是那雙厚底靴子，高雉帽給他造成了修長的感覺嗎？是的，似乎也並不盡然，他有時候也穿薄底快靴，戴平常的帽子的。那麼，怎麼會向觀衆留下魁梧的印象呢？這是很有趣味的問題。

他說一口河北口音的普通話，一邊說着對不起讓我們久等了。他是在後面練功來着。老人每天都有着經常的功課，從不間斷的。特別是在這樣冷的天氣裏，他更格外堅持着練習。在老人說來，練功是講究「三冬兩夏」的。那就是說，在自然氣候特別冷或熱的時候，有着很好的鍛鍊，才能保證在舞台上的應付裕如。這樣的道理正可以說明他艱苦的學習生活。

旅行見聞

西藏的犛牛和牧人

——西藏行腳之四

英國記者魏寧頓

這個地方沒有名稱，它是位於有名的卓穆岡嘎（Chomo Gangar）（譯音）山下一個多風的平原。山上終年結冰積雪，高達兩萬八千英尺。那股從山上吹下來的冰風，一陣陣吹過我的帳幕。

這裏是一個拔海一萬五千英尺的地方，生活在這裏的，只有牧人。他們居住在黑色帳幕之中。個子都長得漂亮，豪放，而富有部落的團結性。婦女們頭上帶着白色的頭飾，多數是銀質的。她們的全部家產可能都帶在頭上了。

現在，從拉薩到日喀則的公路要經過這個地方。這地方以前從沒有外國人到過，要是沒有犛牛，那簡直是不能想像生活在西藏的事情。犛牛可在堅硬的長滿青草的高原找到牠們自己的食物。犛牛供給牛奶、奶油、乳酪、牛肉和上好的犛毛。較粗的犛毛可以做防水的遊牧帳幕。遊牧民族所用的燃料，除了樹木之外，就是乾牛屎，你一離開了公路，那麼，最好的運輸工具就是犛牛了。

今西藏人有五分之一是在荒涼的青草地帶畜牧犛牛。犛牛是氏族地主、寺院和本地政府的財產。而畜牧人所收的犛牛，並不是他們自己的，而是一種類似租借的性質，向氏族地主、寺院和本地政府租來的。

我在燒牛屎的火旁，呆了一個下午，大家圍坐下來，飲着加了酥油的濃茶，和畜牧人聊天，問問他們對於新公路的感想。

他們說：有了公路之後，「我們的原毛可以賣得較好的價錢了。」

一九五一年的時候，外國羊毛商配合帝國主義的政策，作爲攻擊人民中國，施壓力於西藏當局的一種手段——這就是西藏和平解放協定在北京簽訂以後，外國商人對西藏的原毛又拒絕收買，即使照正常的價格三分之一，他們都不肯要了。這就是外商們控制市場的手段。西藏之中央人民政府進入以後，幾乎以高於外國報價三倍的價格收購了所有的原毛。現在，由於公路的通車，可以向內地輸出更多的原毛了。

有一個老人在談話的時候，他對於牲口的防疫感到很大的興趣。疫病往往使牲口大批的死亡，過去他的家庭幾代都負債累累。據說，由於畜牧民族稀疏地散處在公路線五十萬方英里以內的土地上，要使他們都能享受到科學的獸醫，是很困難的。雖然如此，受過科學獸醫治療的牲口已經在二十五萬頭以上！

友珊的秘密

碧林文·黎水圖

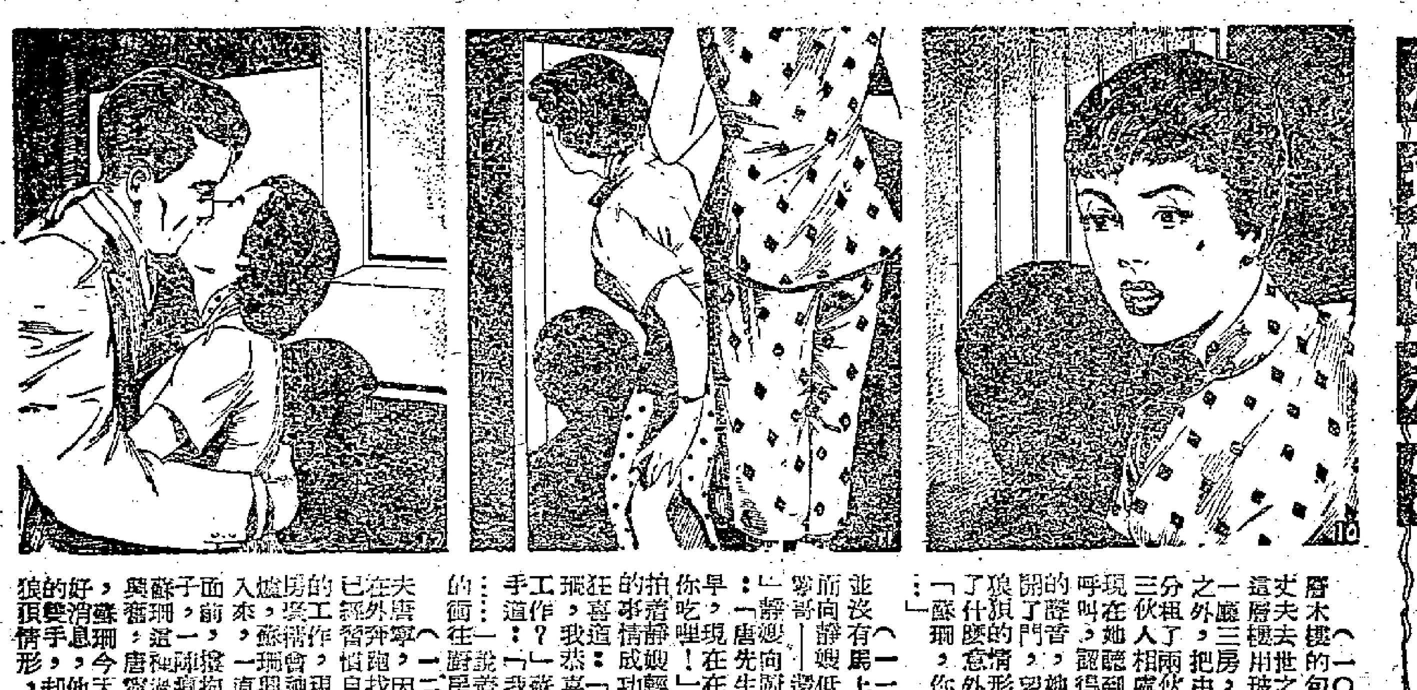

（一〇）靜嫂是這層木樓的包租人，自從丈夫去世之後，她就把這層樓用玻璃平門間成一廳三房，把中間房和尾房之外，分租了兩伙人家，他們三伙人相處得很和洽。現在，她聽到尾房住客的呼叫，認是尾房住客的少女張婉的開門聲，急急地奔去那邊，望到了少女外形，大驚道：「什麼事情？以爲發生了意外，狼狽：「蘇珊，你怎末啦？」：

（一一）並沒有馬上回答，可是蘇珊反而向靜嫂問道：「靜嫂，還未起床吧？」靜嫂低聲一笑說道：「唐先生今天敢起得很早，在蘇珊房裏吃早飯哩！現在廚房燒着飯給你的嗎？」靜嫂恭喜你了，拍着蘇珊道：「眞的嗎？是什麼工作？」蘇珊神秘地告訴她，說着便一邊走往廚房去了。

（一二）丈夫唐寧已經在外奔跑，因爲自己找到職業，蘇珊正在廚房煮飯，運用他的理想與火火的，正替他買菜煮飯……入廚房來，蘇珊一會兒已經煮好了飯……

一、雨夜奇緣

橫來雨

江碧

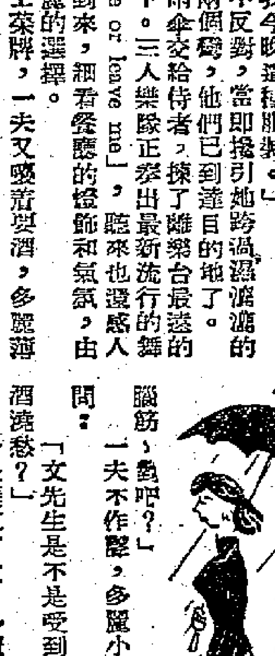

從酒樓稍暖出來，街頭仍是細雨紛紛。一夫披上雨衣，多麗撐開綢傘，輕盈地遞給一夫傘着，右腕卻搭在一夫的臂彎，一夫彷彿似再攙挽着心上人在雨夜裏漫步一樣。

走到十字路口，一夫停住腳步，翹首四顧，想截一輛的士往夜總會消遣，多麗卻說：

「不用坐車子，且去附近的那間餐廳坐坐，那兒雖然是三人演奏的小樂隊，情調倒不錯，特別適合我今晚這種服裝。」

一夫也不反對，當即攙引她跨過濕漉漉的馬路，找了兩個座，他們已到達目的地了。

把雨衣雨傘交給侍者，揀了離樂台最遠的靠牆沙發坐下。三人樂隊正奏出最新流行的舞曲「Love me or leave me」，聽來也還感人。一夫初次到來，細看餐廳的燈飾和氣氛，由衷地稱賞多麗的選擇。

侍者遞上菜牌，一夫又喚着要酒，多麗薄啐道：

「難道你前生不曾喝過酒的？我們約好進來跳跳舞，且待打烊後再另找去處喝個痛快，你贊成麼？」

一夫知道這些地方是凌晨二時打烊的，節目通宵下去，他不曉得怎樣去安排？因此，他只笑了笑，順手把菜牌推給多麗；多麗也懶得揀閱，一下子囑還侍者，只要了兩杯鮮榨橙汁，轉身朝一夫說：

「剛才喝了酒，該飲些涼快的果子汁醒醒腦筋，對吧？」

一夫不作聲，多麗小心端詳着他，好奇地問：

「文先生是不是受到愛人的奚落，因而借酒澆愁？」

一夫漲紅了臉，多麗又說：

「文先生不必回答我啦，其實這問題是不應該提出的，」

「也好，」一夫啞然失笑，說：「尹小姐只不想我也查問你的過去吧？就讓往事像煙雲般飄散好了。」

「對呀！」多麗揉搯着一夫的手，欣然道：「這樣子我們也許可以把友誼維繫得長遠些。」

一夫笑着頷首，忘形地把多麗的纖指都捏痛了。

多麗嬌嗔着縮手，聽樂隊奏出低慢的狐步舞曲，她便眨眨眼，示意一夫偕引她進舞池。

在沉暗的舞池，一夫有了異樣的感覺——過去他陪江薇跳舞的次數並不少，但得到甜的享受卻不容易，無論如何不會有着烘烘的面動的——這一趟可迥然不同，多麗的纖得那麼牢牢的，他的身心像給熾旺的爐火烘燙着，每個細胞都灼熱起來，幾乎失掉了控制自己的能力，聽不清楚音樂的節拍，好幾次誤踏了對方的鞋尖。

多麗很放縱地發出那愉快的笑聲，舞步愈更紊亂失儀，在陶醉中她又窘然惹起來，了。（四）

憶人日記

人中夢

是日也 初臨盛會

車窗前出現翡翠綠佬，爲之忐忑不安，蓋翡綠佬笑容，笑得認眞抵死也；繼而想及翡佬住在隔鄰，吾但知我有女同車，即是老妻知之，此事手尾長矣。但疑慮之情，不久便消雲散，洪小姐談笑風生，妙語解人，時而依偎我懷中，時而撫着我條頸，車頭個財哥，從鏡中窺見，一味陰陰笑。唉，呢首洪小姐，乜咁多動靜呢喎？唔通呢的係西禮，開晚會，拍鼠非如此對待拍公不可乎？我不甘被動，想話反攻，之又冇咁膽量，惟佢拍公主動唔喺拁姖，界洪小姐笑我非尊嚴者，最好莫如以不變應萬變，我坐處唔郁，洪小姐歸手勢，認爲瞬息萬變，花臣之多，難以形容，撈到我陀陀撐。洪小姐曰：「等陣去到晚會，你向人介紹，當我係你邊個嗰？」我曰：「我係拍公，話你是我隻馬可也。」洪小姐輕輕摑我一掌，斜起對眼曰：「㗎，唔餓，人地重係女仔，甚醜嚟，鬼咁難聽。」我曰：「然則點叫至嚟呢又？」洪小姐曰：「話我係你女朋友喇，答斯嘅，你要老婆未嗰？」哈，世事有咁奇，我話要左，洪小姐唔信，捉住我隻手，撓撓下，曰：「我唔信，有老婆之人，點會咁正經？」我唔憎，洪小姐意思，正經，即是話我一碟飯咁鮮，堂堂男子，豈甘畀女子謂爲一碟飯？好，畀的顏色你睇至得。但不知何故，始終冇此膽量，一想郁手，頻頻打冷震。

理事長住家在山頂，汽車渡海之後，秤花園道而上，此後九曲十三彎，轉來轉去，黑孖孖，不辨路途矣。俄而汽車停在一華廈之前，華廈門口有汽車十多架，財哥一停車，門口跑出一個人，着白衫黑褲，黑灰色腳，平底鞋，上前爲我開車門。記得水汪汪講過，來到呢種場合，切勿露出寒酸氣，時時打賞有擺板，此人爲我開車門，理宜打賞雨粒嘢。舉手之勞便睇兩毫子，毋怪此人笑到見牙唔見眼矣。洪小姐挽實我，經小花園，步入大廳，我心中卜卜跳，蓋有生以來，未見過咁大場合也。花園張燈結綵，菊花齊放，園之一角，有吊椅數張，椅上坐着一對對男女，有的喁喁細語，有的哈哈大笑。男子多數着黑西裝，打領花，胸前有塊嘢，硬卜卜，頂住條頸；女子服裝則五光十色，但款式有旺，出奇，密上唔壓下，上便光脫脫，打出個膊頭，下便長可掃地，認眞唔稱身，大抵界四縫佬扭伯計也。入到廳堂，嚨吓嚨吓，重巴閉，原望下，只見廳之左角，音樂台上有幾個西人蓬緊老番音樂，廳之右角擺張長枱，上面置美酒餅食，廳中數十對男女，婆娑起舞，在無數紅色燈光照射之下，個個紅當蕩，有如血人。燈光不知從何而來，望勻成間屋，唔見一盞燈，洪小姐見到呢種場面，亦不由伸下條脷，雨個人，蠻而居然笑容，在門口，忽然燈光一亮，有個醉佬，前與我握手。（一五六）

小說天地

黑水仙

得史

實佩自認做黑水仙的女人苦笑着，狂吸香煙，黃明用銳利的眼光看着她：

「這不是你的錯，我猜想你的冒認黑水仙並不是你自己的主意，而只是給馮大哥迫着幹的。是嗎？」

女人輕輕地嘆一口氣。黃明仍然笑着說：

「還有，我剛才不是嗅過你的手帕與及你的身上嗎？你連黑水仙牌香水的氣息也沒有！爲什麼馮大哥要把你偽裝，也偽裝得這麼疏忽？那是她的標誌呢！」

女人沮喪地垂下了頭。

黎鐵走進來了。手裏拿了一瓶拔蘭地。黃明接在手裏，笑着對女人說：

「我們喝一杯吧。假如世界上的人每一個都彼此坦白地說出眞實的話，許多不必要的麻煩也就可以減少了。現在，我們可以開始做眞正的朋友了。我告訴了你眞話，你也應該告訴我眞的話。我不會傷害你，即如你沒有理由傷害我一樣。是嗎？」

女人還是不做聲。黃明叫黎鐵倒酒，黎鐵看女人一眼，笑着說：

「你貴姓：是不是馮大哥的愛人？」

女人仍然不做聲。黎鐵倒了酒，遞給她一杯。女人拿了，立刻呷了一口。黃明也接過酒，看着女人說：

「小姐，你不可以告訴我你的姓名嗎？」

「我姓黃。」女人想了想又說：「我叫玫瑰。」

「黃小姐。」黃明說：「馮大哥爲什麼要你冒充黑水仙呢？是不是他想騙我。」

「我不知道。」黃玫瑰搖搖頭。然後又說：「你既然說沒有一個陳覓，也沒有什麼禮物，你爲什麼要開他這個玩笑。你不知道馮大哥是什麼人嗎？碰着他，不是好玩的。」

「黃小姐，」黃明笑了笑：「沒有陳覓，是眞的；沒有禮物，是眞的，但我有事情找黑水仙，也是眞的，我有一個朋友託我找她，也是眞的。要不，我跟馮大哥無冤無仇，也明知他是一個大蟲，爲什麼我要在老虎頭上釘虱子？不瞞你說，我找黑水仙找了好幾個月了。」

黃玫瑰傍着，睜着奇異的眼睛看他。

黎鐵插嘴問：「你見過黑水仙嗎？」

黃玫瑰又是搖頭，喝一口酒。

黃明問：「你不認識黑水仙的？甚至沒有見過她？」

「沒有。」黃玫瑰苦笑一下。

「要你扮一個你沒有見過的人，那眞不是容易的事。」黃明笑起來：「難怪你破綻百出了。馮大哥也太難爲你了。」

「他說你也沒有見過的，不要緊。」

「他簡直以爲我們是小孩子了。」黎鐵笑起來。他也把手裏的拔蘭地倒一杯。

「你根本不知道黑水仙是什麼樣子嗎？」黃明問。

「我見過她的照片。」黃玫瑰說：「哪，你們的照片裏有她，我看得出來。」

「所以剛才你見到照片，就知道不妙了。」（一五二）

馭夫秘訣

妙人妙　暮夏

蕭太太在出嫁時，媽咪傳授她一個「馭夫秘訣」。說道：「女兒，男子漢個個都是野心勃勃的。但是，你爹爲什麼卻遵循『一些見行差踏錯呢？全靠你外婆把一個『馭夫秘訣』傳授給我，我，這秘訣，是傳女不傳媳的，現在我也傳給你，那秘訣就是經濟統制，把你丈夫的收入，完全控制着：每逢出糧，一個錢都要交給你。他要花用，叫他伸手向你討，還要他忠實報銷。萬事非財不行，他錢袋裏沒有多餘的水頭，他怎樣去滾紅滾綠呀？」

這馭夫秘訣，不能不說他成美滿，結婚幾年了，蕭太太的女朋友們，一致承認蕭先生的操行應列甲等。大家問蕭太太有什麼秘法時，蕭太太笑而不言，那是爲了秘訣是「傳女不傳媳」的，娘且不傳，怎能傳給外人呢？

然而，蕭先生卻苦矣，他要多用一個錢，得先具理由，向太太申請。回來後，又要逐個錢報銷：「公份人情做了十皮，本來我說不打麻雀了，推辭不獲，拚了四圈，輸去四個二。散席時太夜，坐了兩皮的士，煙吸多了，添買了一包香煙，三粒神。」有一次，蕭先生給扒手打荷包，雖然只損去一張五元面額的銀紙，但報銷時，太太提出不信任案，要蕭先生拿出證明。蕭先生眞想去報案，除了這個辦法外，還有什麼好證明呢。

蕭先生有一次向蕭太太哀求：「太太，一闊種，你給我五十元，作『自由活動費』好嗎？」「甚麼『自由活動費』？你說，」蕭太太把眼一瞪。「不，太太，我說錯了，是自由支用，不是自由活動。自由支用，就是不必報銷，太太准。」蕭太太自然不批准。

忽然，蕭先生的行動有異，不只夜歸，有時天亮才回來。蕭太太問他「成夜死去邊度？」回娘家去，請教媽咪。

「你不要把錢銀太放鬆，一個錢也不要給他多花用。」老太太說：

「媽咪，我沒有給他多一個錢，而且，像昨天吧，我只給他三塊錢。今朝天亮時他回來，我檢查他口袋，三塊錢原封不動。」

「女兒，放心好了。不要緊，手上沒有錢，男子漢，作怪也不得，作惡不得。」

可是蕭太太怎能放心呢，她向女朋友們研究研究，以求集思廣益。有個說：

「你的先生，年紀不算大，也長得風流瀟灑，討得女人歡喜的，也許他淘了古井吧。」

「難道有這麼蠢的女人，自己有錢，卻倒貼出來，勾引有婦之夫麼？」蕭太太一驚之下，故作疑問。（上）

古寨述異

殘酷皇帝

偷入宮禁 無端窺秘　欲廣見聞 竟召殺身

雍正時，桐城某生，館於某內監家，賓主頗相得，一日請於內監，欲一觀宮內景物，內監允之。爲備腰牌，覓衣帽，冒爲內庭常供奉者，內監導入。遊覽既畢，無何，引至……也。正言時，聞宮監蹕聲，內監驚曰：「聖駕來矣！奈何？無已，其暫藏身炕內乎？」生踡入，從板縫外窺，見雍正盛氣入，解膝坐炕上。俄有力士數人，共牽一人至，攀無人色。命之跪，不跪。憤然曰：「得奪大位，便不念手足情耶？兄弟雖能殺絕，公理難摧，史筆自有公論。」雍正大怒，親批其頰無算，命力士縛其手足，擲炕下階，延頸伸腰，向裏內諦視，力士猝傾斃之，碎其屍埋於階下，大……血流溢出。雍正始悻悻曰：「尚能罵我否？」命拋入御溝，竄亦隨出。生恐無辜，乃將事始末，密書藏衲內。事方畢，內監已匆匆回，謂生曰：「先生，禍作矣！先生去後，老爺子突問我曰：『炕內是何人？爾眞大膽！』我急跪地碰頭，奏爲我戚。聖怒不解，立命殺先生，我實無如之何！」生泣。惟先生死後，送靈還故土而已。尚有宮人押來，先生速料理。」內監乃出藥一服曰：「事已至此，不死不能，惟望恤我家人而已。」生既死，內監歸其骸，稱病歿，厚恤其家人。後數月，生家人檢點箱篋，始得此書，始悉生死由。

壺中天

綠林豪傑傳

白羽

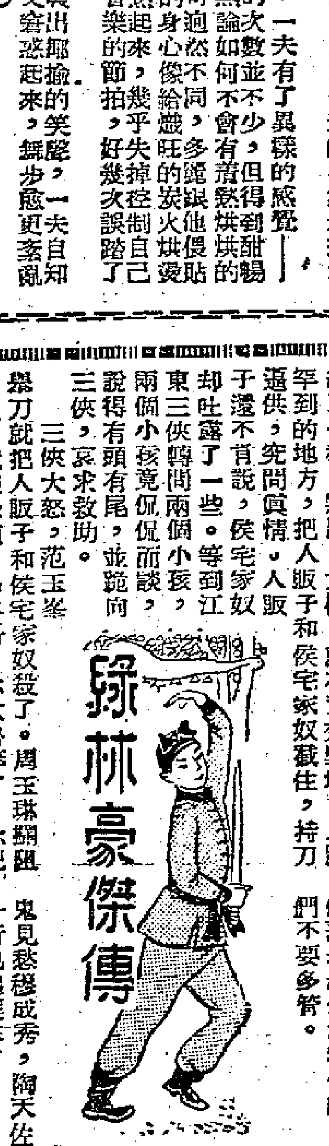

第十五回 八畝園前龍爭虎鬥 九里山中英雄會師

這幾個游俠兒名叫范玉崑、范玉峯、周玉琳，江湖上稱爲江東三俠。他們三個人在故鄉爲了救人，殺了惡霸，惡霸勢力強大，官府供他利用，范氏弟兄三人在故鄉存身不住，要奔投九里山義盟，上山要奔一程，遇見了人販子和侯宅家奴，起了疑心，暗綴了一程，窺出了大概，就在荒郊野地，人跡罕到的地方，把人販子和侯宅家奴截住，持刀逼供，先問眞情。人販子還不肯說，侯宅家奴卻吐露了一些。等到江東三俠盤問兩個小孩，兩個小孩竟侃侃而談，說得有頭有尾，並跪向三俠，哀求救助。

三俠大怒，范玉峯舉刀就把人販子和侯宅家奴殺了。周玉琳翻臉不及，就抱怨道：「二哥，你太魯莽了。你把他們全殺了，這兩個孩子作何安插呢？」范玉峯道：「不殺他們，這兩個孩子就有法子安插麼？」

范玉崑道：「人已殺了，就不必再追悔了；現在我們還是趕緊設法安置這兩個小孩吧。」

三俠商量結果，就帶着兩個小孩，去到八畝園，尋訪于頃侯侯關傑的情形。卻只走了幾天，便遇上丁鴻一行人，丁鴻等一行人被官軍誣害，截江逃跑，投奔四流山，半路被官軍堵抄，展轉投奔九里山義盟，已然弄得潰不成軍了，卻還有幾十個人，竟與江東三俠范玉崑、范玉峯、周玉琳遇上了，一雙方起了誤會，丁鴻等誤認范玉崑等是拐賣人口的匪徒，三說兩說，兩方動起手來。卻是那兩個受害的小孩，姐姐張錦華、弟弟周紹齡竟十分聰明，十分膽大。他們看見他們大人打起來，就侃侃發言，說明眞相。他們對丁鴻等說：「這位范叔叔是救我們的，你們不要屈賴好人，你們不要多管。」

小孩子的話很有力量，於是雙方停鬥，重新敘談。丁鴻便勸范玉崑等，先投九里山義盟，把兩個孩子安插在那裏，隨後再找八畝園侯關傑算賬。范玉崑等猶豫未決，就在這時候，鬼見愁穆成秀、陶天佐、錢秀才趙道一行也追趕來了。

三方相會，彼此認識（穆成秀是和江東三俠范玉崑共過事的），就立刻會在一起。穆成秀向丁鴻道歉，說自己只誅討大成教妖人，以致誤了幫助丁鴻抗官起義的大事。「現在事已至此，我們索性找到八畝園，把太谷僧還一夥弟通了斷。」錢秀才趙道大不謂然，說：「師兄你一誤不可再誤，無論如何，我們應該先投四流山或九里山，以後再說別的。」（一四〇）

廻麵世界

張恨水

第廿六章 倀

楊先生見他穿着適合身材的西服，白面書生的樣子，自是一個莘莘學子，就伸出手來和他握了一握，讓他在椅子上坐下。亞英看他究竟是一位老前輩，斜了身子向着主人，鄭重着臉色道：「家父本當親自來拜謁的，但因是老人家上了一點年紀，每到冬季總是身體不大好，特意命晚生前來恭謁，並表示歉意。」楊先生道：「這兩年教育界的老先生是辛苦了，也就爲了這樣就格外令人可敬。」高漢材老遠的坐在入門附近一張沙發上，就插嘴道：「楊先生向來關切教育界的情形，對於教育界諸先生清苦，他老人家十分清楚的。」亞英便彎起了身子，還說了兩聲是。

楊先生手握煙斗，又吸了兩口煙，點着頭道：「這也是我們極力注意的。每個月關於教育事業的捐款，我已是窮於應付了。」說時眉毛微皺了一皺。亞英心想糟了，他竟疑心我是來募捐的。這話得加以說明，否則誤會下去，會把所要求的事弄毀了。望着主人正想說明來意，然而高漢材恰是比他更會揣摸，就正了顏色，柔和着聲音道：「這位區先生的來意，就是漢材昨日向先生所說的。」主人點着頭道：「好好！可以，我一定照辦。這一類慶祝的事，當然樂於成人之美。今天我一定着人把信寫好，交給高先生。」亞英在高先生手上，起身道謝。主人又吸了兩下煙斗，隨意的向客人問了幾項教育界的情形。亞英作了小半年不在教育界，對教育界的人也少接觸，根本也不懂，也只好隨答了幾句。看看主人的意思，已有點倦意，便站起來告辭。主人也只站起來向屋子中間走兩步，作一種送客的姿勢。倒是高先生懸熟，直把客人送到大門外去。

高漢材送客後，又到楊先生那書房裏來。楊先生坐在書桌上翻看兩封信，隔角上做微的上翹，露出笑容，自言自語的道：「這樣子作，豈不是越弄越下三濫。」他說着，一抬頭看到高漢材站在桌子角邊，便笑道：「最近你又在一家餐館子加了股，上次你將二百萬加入那家小綢緞店，一百萬加入一家小菜館子五十萬元的數目，就無聊，怎麼這次這家餐館，我認爲那就你也投資？」高漢材聽他的口氣，雖是不滿意，可是他臉上的顏色是表示嘉歡喜的，便笑道：「漢材有漢材的算法，我覺得與其借款給他們這三四路商人，把他的業務全盤控制住。漢材孚先生這樣兼的付託，將幾千萬元交在手上，全盤主持，豈能當作兒戲。」（五六一）

問與答

世界各國國慶日

陳思遠、L.K等先生：茲將世界各國的國慶日列後：

一月一日海地（一八〇四年）
一月四日緬甸（一九四八年）
一月廿三日盧森堡（女大公壽辰）
一月廿六日印度（一九五〇年）
一月廿六日澳大利亞（一九〇一年）
二月四日錫蘭（一九四八年）
二月廿七日多米尼加（一八二一年）
三月十一日丹麥（國王誕辰）
三月廿一日伊朗（未詳）
三月廿五日希臘（一八二一年）
四月四日匈牙利（一九四五年）
四月十四日以色列（一九四八年）
四月十七日敘利亞（一九四一年）
四月十八日愛爾蘭（一九四八年）
四月廿一日英國（女王誕辰）
四月廿九日日本（天皇誕辰）
四月三十日荷蘭（女王誕辰）
五月二日伊拉克（國王誕辰）
五月九日捷克（一九四五年）
五月十四日巴拉圭（一八一一年）
五月十七日挪威（一八一四年）
五月二十日古巴（未詳）
五月廿五日約旦（一九四六年）
五月廿七日阿富汗（一九一九年）
六月二日意大利（一九四六年）
六月六日瑞典（一五二三年）
六月十日葡萄牙（一二八〇年）
六月十七日冰島（一九四四年）
六月廿四日泰國（未詳）
七月一日加拿大（未詳）
七月二日比利時（未詳）
七月四日美國（一七七六年）
七月四日菲律賓（一九四六年）
七月五日委內瑞拉（一八一一年）
七月九日阿根廷（一八一六年）
七月十四日法國（一七八九年）
七月二十日哥倫比亞（一八一九年）
七月廿二日波蘭（一九四四年）
七月廿三日阿比西尼亞（未詳）
七月廿八日秘魯（一八二一年）
八月一日瑞士（一六四八年）
八月六日玻利維亞（一八二五年）
八月十日厄瓜多爾（一八三〇年）
八月十四日巴基斯坦（一九四七年）
八月十五日朝鮮（一九四五年）
八月十七日印度尼西亞（一九四五年）
八月廿三日羅馬尼亞（一九四四年）
八月廿五日烏拉圭（一八三〇年）
九月二日越南（一九四五年）
九月七日巴西（一八二二年）
九月九日保加利亞（一九四四年）
九月十五日哥斯達黎加（一八二一年）
九月十五日危地馬拉（一八二一年）
九月十五日洪都拉斯（一八二一年）
九月十五日尼加拉瓜（一八二一年）
九月十五日薩爾瓦多（一八二一年）
九月十六日墨西哥（一八二一年）
九月十八日智利（一八一〇年）
九月廿六日紐西蘭（一九〇七年）
十月一日中國（一九四九年）
十月七日德國（一九四九年）
十月廿九日土耳其（一九二三年）
十一月三日巴拿馬（一九〇三年）
十一月七日蘇聯（一九一七年）
十一月十五日阿爾巴尼亞（一九一二年）
十一月廿二日黎巴嫩（一九四一年）
十一月廿二日利比里亞（一八四七年）
十一月廿六日蒙古（一九二四年）
十一月廿九日南斯拉夫（一八一八年）
十二月六日芬蘭（一九一七年）
十二月廿四日利比亞（一九五一年）

常識

檢查煤氣中毒 可作一小試驗

解度煤氣中毒的人，常會有頭暈腦脹，嘔心嘔吐，皮膚和嘴唇出現櫻桃紅色的現象。可是患感冒和夜裏睡不好覺的人也會有以上這些現象。那末，怎樣用科學方法來斷定呢？有這樣一種方法：用兩個乾淨的小瓶子，各加入自來水小半瓶，然後從被煤氣熏着的人的耳邊擠出五滴血，滴入一個小瓶裏，這時，瓶裏的自來水就變成櫻桃紅色（這是因爲血色素和一氧化碳結合的緣故）。在這同時，從一個沒有被煤氣熏着的正常人，也同樣用針刺破他的耳朵，擠出五滴血，滴入另一個小瓶裏，這時，瓶裏的自來水就變成紅黃色。然後，在兩個瓶裏各加入二十滴濃的碱水或小蘇打水，這時在病人的瓶裏的自來水仍舊是櫻桃紅色，而正常人瓶裏的自來水就變成了棕綠色了。這個試驗說明這個病人確實是被煤氣熏着了。如果病人的瓶裏的自來水不是櫻桃紅色，而也是出現棕綠色，還說明病人不是被煤氣熏着的，而是感冒或是沒有睡好覺等其他緣故。（靜默）

醫藥信箱

肺病的問題

余心先生：

一、肺尖浸潤性結核，住院六個月，出院後一個月，便覺精神疲乏，體重日減。是否你出院後沒有繼續打針服藥，又沒有繼續臥床休養？肺病患者出院後應繼續休息療養的。否則很易再活動。

二、好的體溫計，半分鐘的溫度與兩分鐘的溫度沒有不同。但如果檢溫之前，曾喝凍水，或生來揹牙，慣於張口呼吸的話，口腔溫度是要合口較久才得到正常，可能只初初的半分鐘體溫還低些。你在含兩分鐘後得到驗到比正常華氏九九度，而最初半分鐘只有九八度。應以兩分鐘爲準。你下午四時，體溫常在九九度或九九·二度，這是潮熱。

三、胃口不好，可以每飯前吃些酵素片。這類藥片，有很多種，作用都是一樣，可自往藥房詢購。

四、人參並不是肺病者需要的營養品，還是將買參的錢買其他營養品吃吧。例如鮮奶、蛋、魚肝油、肝臟，瘦肉，及水果蔬菜。

五、痰中找不到結核菌，可能是封閉性的病灶沒有同枝氣管相通。所以沒有結核菌出來。

六、頸上三粒淋巴核，醫生說不是肺病的結核，沒有替你理會。但四個月來，不大也不散。這是淋巴腺的核，是當身體有病，有毒素時就會發生的。針灸醫法可以在手肘上的少海穴艾灸過，而使頸上的核自消退。試找針灸中醫看看。至於癌症，是不能推斷的。

七、我們不能介紹醫生，請你原諒。

飯後覺有痰 梗塞咽喉中

謝力學先生：

一、五年前撞傷胸部，擦藥酒後漸癒。現又覺胸前時有微痛，可能是舊傷處的神經作痛，也可能是另外感染了別的病，應請醫生診查看看。

二、每飯後覺有痰梗塞咽喉，唇邊常覺乾燥起痂，口內側常有白色小水泡，這些是欠缺維他命B2及C的現象。試每天吃B2片三片，另每天吃一個橙，或吃維他命C片兩片。

服務版

佩蘭信箱

血型與血統

呂南先生：

所問問題，簡答如下：

一、檢血型可以「幫助」斷定血統關係，例如父爲O型，母爲AB型，即能產生A型與B型的兒女。但這只是可以「幫助」推斷而已，並不是「唯一正確的根據」。假定AB型的女子與兩個同是O型的男子有關係，那麼子女是誰的就不易判斷了。

二、一般醫院都可以檢血型。

三、通姦的控訴，需要有確切的現場證據，例如當場捉着，或有照片爲證等等。

對你信中的所述，那個男子是個壞人，還盜過你六七千元的積蓄，不過那是另一回事。你因孩子像他而懷疑你妻子不貞，可能有點神經過敏。

「想不通」弟弟：

有什麼事情「想不通」值得這樣緊張呢？本來相識兩月便行訂婚，是太快了一點，可能就是因爲你們了解得不夠，所以才誤會重重。不過，照你信中所述的情形：（一）每次去街都是你先約她，有時她單獨去街也沒通知你；（二）她和你所不喜歡的人出街，你勸她她不聽。這兩點還不能證明她對你已沒有感情，更無須要「破裂」這樣嚴重。

你的確有點「想不通」了。一般說來，女子都是比較「被動」的，這是數千年來的「風氣」使然，約會先由男子提出是最平常的事。你怎能因她很少先提出而怪她呢？至於你怪她有時單獨「出街」沒通知你，這更不應該了。她有她的自由，如果每一件事都要先徵你「批准」，這不止是「想不通」，恐怕也是「說不通」吧。她和你所不歡喜的人出街，你如的確知道那些人是壞人，有事實根據的話，可以對她詳細說明。否則只憑個人愛憎而禁止未婚妻交友也是說不通的。

我的意見是：你們現在還沒有解除婚約的必要。當然，如果你們覺得的確不適合的話，趁早解除婚約也好。（但你所舉的兩點，是不成其爲理由的。）訂婚並不發生法律上的效力，因此解除婚約也沒有什麼「手續」。彼此說一聲也就行了。

鄧旭先生：

你說「一命二運三風水」這種舊觀念，在我們這一代，應該徹底清除，很對。來信不擬刊出了。

鴨綠江名的來歷

莫乃超先生：

中、朝交界處的鴨綠江，在古代記載上是被稱爲「馬訾水」的。鴨綠江這個名稱，乃是出自民間。原來，這條江泛着青綠的水，因此古時人民習慣把它喚作「鴨頭綠」。這個譬喻也有詩人採用，如李白的「遙看漢水鴨頭綠」即是。以後，流傳開來，人們就稱這條江爲鴨綠江。而「馬訾水」一名，卻逐漸被人遺忘了。

家庭生活

介紹幾種青年服裝

這裏介紹幾種男女青年的冬季服裝樣子，供大家在添新衣服時參考。

（一）圖和（二）圖，是我國自己民族形式服裝變化來的。（一）圖是棉襖，可以用花布及素色布做，經濟條件充裕的話，可以用綢子做，選擇花紋、顏色的時候，必須要考慮到自己的體形和膚色，一般說來皮膚較白的可以配些淺色的，花紋和顏色較多的；膚色較黑宜穿一些色彩較深的，不能用很鮮艷的顏色；體形較胖或個子小的可配些豎條的花紋，體形瘦長的可以用一些橫條花紋，這樣可以彌補瘦長、矮胖，看起來好一些。（二）圖是對襟拉鏈小棉襖或夾襖，拉鏈上可以有些裝飾，配色和花紋可以參考上面的說法。

（三）圖和（四）圖，是短外套，皮的、呢的都可以，那要看自己的經濟條件，棉的做出來也很好看，只要做工好同樣可以做得很好看。（三）圖是有風帽的，天暖和的時候可以把風帽摘下來，風帽的邊是沿皮的，這要跟衣服顏色配得很好。（四）圖的領子是皮的一直連到下邊，袖口也可用皮的。

（五）圖和（六）圖，是男的短外套，皮的、呢的都可以，（五）圖是暗扣，兩個貼袋，口袋是暗的，領子可用長毛絨做。毛的顏色要和衣服配得合適，如深藍色衣服配淡駝色的領子就不好。

（一）　（二）　（三）　（四）　（五）　（六）

破讓雙馬橫車法（一）

象棋　楊官璘撰　王蘭友註

連日來我們談余局的佈局中變，已評很多，尤其中砲對屛風馬的演變，都作了一般解釋，如果多來鑽研的話，是要經過一些日子，經過許多臨場對奕，才會慢慢消化的。所以這裏暫時談一局破讓雙馬的普通着法，給想解決讓雙馬局的同好們參考。

破讓雙馬的局法，從前已經介紹過，這是一種高手棋對低手棋的變型對局，讓子的紅方，不外利用了車砲的通路較易，搶先進攻對方，從一般慣例來看，大都是河頭砲和出橫車兩個大局法，做成一種圍攻後手的局勢。不過因爲缺去了雙馬，進攻方面的棋子，會因爲子力不够，不能成爲眞局。但雖然是假局，因爲低手棋也因應付不適當而變成假局，所以想解析一個讓雙馬局，必須從各種讓雙馬局入假局時的變化說起，下面的兩局，是讓雙馬中用橫車開局，到中變時利用了雙砲從橫邊進攻中象，下棋術語中叫做「雙打象」局。

這局我們將它分爲五個變着，在成打象局之前，分爲三個變着，既打象之後，又分爲兩個變着。前三個變着，都可佈成另一種攻勢局面，已經在從前的讓雙馬局中刊過，可以拿來參照比較，在解讓雙馬的範圍內，雖然解局不多，但已經把解讓雙馬橫車局的着法，扼要的介紹出來。

雙打象局（紅讓雙馬）

車一進一　馬八進七　車一平六㊀馬二進一
車六進七　士六進五㊁車九進一㊂砲八退一
車六退三　砲二平四　砲八進五　象七進五
砲二進五（如圖）

着法解釋：㊀如黑方改走砲二平四，攔住車路，則紅方砲八進五，形成橫車打馬局，本欄曾將該局登過，所以這裏不重述了。㊁若紅方車六平八，擬以單邊風局（也是雙馬局之一）爭取攻勢時，則黑方砲二平六，成過宮士角砲（專破單邊風局），紅車九平八，黑象七進五，砲八平九，砲八退一捉車，前車八退二，卒七進一，至此紅方未有先手，紅如砲九進四打卒，則黑方馬一退三捉車，車八平七去卒，砲六進一再捉車，車七進二去馬，砲八平三去車，砲九平四去砲，車九平六捉砲，黑方大佔優勢。㊂黑方如走砲二平四，攔住車頭，則紅方車九平四，盡佔四六線位，形成二鬼拍門局，本欄以前已經登過。如附圖形勢，黑方若走砲八平六，則紅方車九平四捉砲，砲六進一，砲二平四去砲，砲四平六亦去砲，砲八平四去砲，士五進六又去砲，車四進六去士，馬七退六，車四進一，至此形勢，黑方仍多雙馬，應該佔優，但因爲饒子賽，多數是高低手對奕，何況黑方缺士，所以算爲各有顧忌。

（黑方）

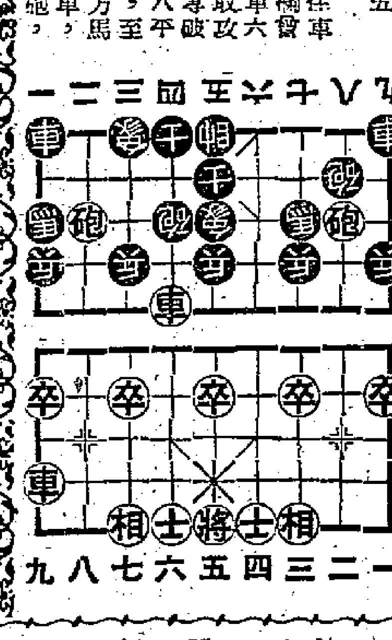

（紅方）

有頭有尾

生活漫筆　金華

星期日早晨起來，梳洗完畢，闔家大小光臨茶樓，蝦餃燒賣各二籠，叉燒包三籠，豬肝燒賣兩碟，牛肉腸粉一碟，香片茶一壺。興盡，始埋單而返。途中見有人賣輕氣球，大兒眼光光望住佢，乃掏二粒神出來買了一個。未抵家門而球已脫手而出，扶搖直上矣！

返抵屋企，扭開收音機聽了一會，門鈴響。小唐到。不一會，小李到，又移時，老黃到。坐談半天，唐李兩小相繼告辭。老黃有「便飯」意。於是延之共餐。餐後復車一輪大砲。老婆提議遊工展。老黃舉手贊成，並自願負責照料大兒。

工展中遊人極擠擁，我等一行數衆，一路遊過去，在闔香閣前盡澄汁四杯，扮返玻璃水杯四只。又在檸檬露攤位前大飲免費檸檬露。你一杯，我也一杯，飲得有點不好意思。於是由我解其慳囊，出一元二角購檸檬露一瓶，由老婆伸手摸獎。誰知一摸之下，嘩！得了乎？頭獎！

此時只見檸檬小姐大呼大叫！我和老婆，大、小兩兒，甚至於老黃都莫明所以。初時以爲她在歌頌我們好運氣，焉知細聽之下，完全不是那一套。原來她大聲大叫：「這位先生中頭獎喏！大家快來買嘢，試吓手氣！」此姐之推銷手法，令人驚佩。

獎品發來，是一個大錦煲。舍下人口不多，此煲如用來煲飯，實嫌過大。想換一件第二樣嘢。但聞小姐連聲道歉說：「昨晚遊客特多，頭獎獎品發了很多出去。只賸錦煲一樣了。」細細想落，亦覺有理。轉念目前制水時期，用來盛水，實在再好不過。於是雙手持住個錦煲而行。

過南洋兄弟煙草公司攤位，以一元紙幣購寶臨門香煙兩包。不意該公司實大飽。一元亦可抽獎。於是又推最佳之老婆動手，以爲此次當又是頭獎無疑。不料洩氣之至，竟是一個尾獎，到手一只膠水杯。出工展後與老黃分手。老黃臨別贈言云：「今日老兄一家遊工展，有「頭」有「尾」，可喜可賀。」

長期漫畫　何老大

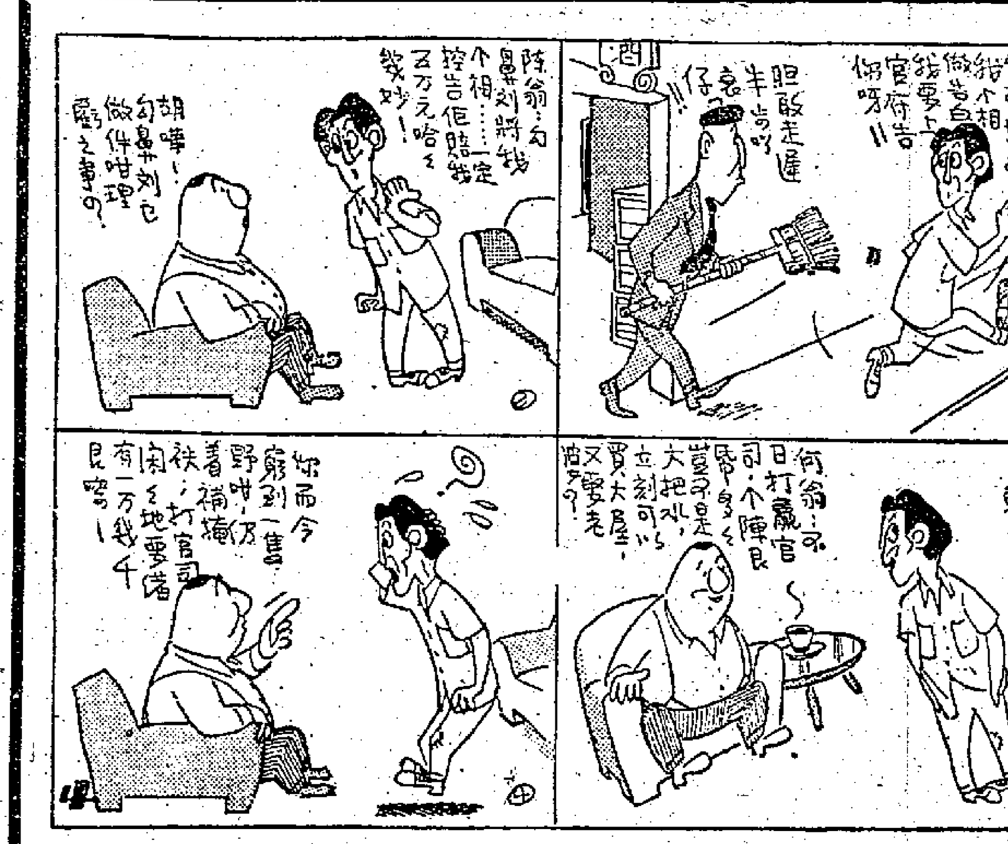

無錢困死英雄漢

兒童遊樂好去處　動物園百獸陳列

象獅虎豹猩猴樣樣齊全

▲沈常福馬戲班在戲棚內新設了一個動物園，陳列百獸，任人觀賞，開放時間每日上午十時至下午四時，門票成人收四毫，小孩只收兩粒嘢。

▲動物園開放以來，每日前往參觀者人山人海，極爲熱鬧。住在香港的人，能有機會跟家畜以外的野獸見面的機會很少，所以沈常福馬戲班的動物園開放，是香港人大開眼界的最好機會。

▲動物園設在馬戲班的左鄰，一進門你就見到成一字拉長的動物陳列所，長達數十丈，裏面一個個鐵籠困着各種各類的珍禽異獸，虎嘯猿啼，彷如置身深山野嶺之間。

▲動物園中所有都是世界上罕有的珍貴動物，參觀一次，恍如讀了許多書本，大人參觀後，可以廣博見識；小孩參觀也皆大歡喜，興趣無窮。

▲在獸羣中，獅虎最兇猛，大象最肥笨，猩猩最活潑，而且也最刁蠻，一時高興，就大叫大鬧，有時却又扭怩作態，前者令人生畏，後者則令人捧腹。

▲大象自星嘉坡來港時，原是一雙姊妹同來的，不知因舟車勞頓，或水土不服，到港後不到三天，其中一隻便患病不起，留下的一隻，孤零零的困在一個地方，樣子顯得有點很寂寞。

▲大象雖然生得肥笨，「以貌取人」的眼光看牠，一定以爲這個傢伙並不聰明，其實都錯了，做戲時：牠竟直起身子坐，前足舉起，像人坐的樣子一樣，走梅花樁等都是它的本領。走時既可前進，也可以後退。牠的記憶力特別強。如果有人欺負牠，牠不管日子隔了多久，只要牠碰到你，牠都不會忘記或平白放過對你進行報復的機會。象對別人報復的唯一手段就是一張長鼻子，吸滿污水，朝頭朝面的噴過去，將對象弄得手足無措，狼狽非常。大象而且也是個最誠實的勞動能手，利用天賦牠的一副長鼻子搬動很粗重的東西，馬戲棚蓋搭時，牠也參與過工作，幫手搬運大木料。（冰）

影談

獨行俠殲霸戰

(A Man Alone)

雷米蘭第一次自導自演，一個人獨當大任，電影的片名是「一個人」，戲也是他一個人擔盡鏡頭。

據說自從有電影以來，在美國的票房紀錄上，惟有西部片始終是一個不倒翁，這一類電影一直保持着相當數目的觀衆，所以許多大明星都得要演一下西部片。雷米蘭這位大明星籍以成名的是一齣「文戲」——「醉鄉遺恨」，然而他第一次導演却選擇了西部片，主要恐怕是爲了生意眼。

這一部片子在開始的十多分鐘裏沒有一句對白，也沒有第二個角色出場，完全是雷米蘭一個人演的啞劇，而全片也以這一段最好。他所扮演的獨行俠一個人騎着馬在沙漠中走，馬兒折斷了腿，他只好殺了牠而步行，在這一段過程中，觀衆們看到了他一大叠一大叠的鈔票，看到了他發現被劫的驛車和被殺害的婦孺，看到一場大風沙，直到他躲進小城內的一間屋子，在地窖裏就了一夜爲止，整個故事已經交代得很清楚。如果用欣賞導演手法的眼光來看，雷米蘭第一次的成績是很不錯的。

可惜有了這麼一個開頭，後面的戲便成了可有可無，因爲那些情節的發展已經完全在意料之中了。看西部打鬥片而老早就知道了一切情節，大概槍戰也就會不够緊張，除非導演有特別的本事，然而本片却沒有做到。

大概是開頭時對白太少了，所以不得不在後面多講些來補足。在幾個交代情節的對話場面中，演員們的表情都非常呆板，鏡頭也毫不靈活，只是接來接去的面部特寫。女主角瑪麗梅菲自始至終是一副面孔，應當忿怒的時候也是這樣，應當發怒的時候也是這樣，談情說愛時還是這樣。我想導演在這一點上要負很大的責任。記得瑪麗梅菲在「血戰橋頭堡」中有相當不壞的演出，那部片子是路易邁爾史東導演的，可見雷米蘭在本片中並沒有做到發掘她的才能。

後半部戲的開始懸疑，是由女主角出場開始的，這時雷米蘭躲在暗角裏不敢動，而她則站在那面慢吞吞的在開箱子。在好幾分鐘的過程中，兩人的特寫鏡頭交替出現，一共有六次之多，每一個都是相同的角度和表情，實在令人莫測高深。在他們會面以後的對白，實在寫得相當壞，雖然還有許多打鬥和槍戰，但中間總似乎是斷了氣的一段。

如果你並不在乎這一些，那麼本片還可以說是西部片中比較不俗的作品了，如果開始時的緊張氣氛可以一直維繫到結束，那就比現在好得多了。

邵治明

大公園

談陳士美

黃沙

看過「秦香蓮」的人，對陳士美這個人一定是無比憎恨的。千百年來，陳士美都是給老百姓作爲薄倖無情的典型人物，在民間輾轉訊咒着。他的結髮妻秦香蓮指出，虎毒不吃親生子，而他却做出殺妻滅子的罪惡勾當來，滅絕了人性，所以他便成了千古罪人。

其實，陳士美是不是一開始就是這樣的呢？不是的。當他還是一個窮人家的讀書子弟的時候，他一家人生活得很融洽的，一對恩愛夫妻，他夜讀時妻子陪在一旁紡織；上有慈祥的父母，下有伶俐的兒女，一家的生活過得滿幸福的。只不過是因爲他向上爬，中了狀元，招爲駙馬，貪慕榮華富貴，才忘了根本，只顧個人，把夫妻之義，父母之恩，兒子之情，全部拋棄。

陳士美走的道路，就是封建社會千千萬萬士大夫所走的道路，他們一且得到高官顯爵，便把貧苦的過去忘掉了，便把共過患難的親人忘掉了，而向最高統治者——皇帝的荒淫無恥生活看齊。皇帝也是經常用招駙馬，高官顯爵來籠絡讀書人，使他們死心塌地的做他的爪牙。

看了「秦香蓮」，人們一定忘記不了皇姑與國太等人的氣燄。皇姑當着包拯的面叫人毒打原告秦香蓮，當包拯不賣她的賬時就說包拯藐視她，把她的母后抬出來壓人。而那個國太，也公然叫人搶走秦香蓮的子女，要使她們母子分離。在封建社會中，表面上說是皇子犯法與庶民同罪，但實際上却完全不是那麼一回事。難怪秦香蓮怒斥她們：「我們夫妻被你們硬拆散，又要斷我們母子情：：：再狠沒有他們帝王狠，再兇沒有他們帝王兇」了。就連那個「立朝剛毅，貴戚官官，爲之斂手」的大員包拯，也差一點在國太的面前妥協，在秦香蓮的有力責斥和官相衛之下，他才下決心鍘死陳士美。

陳士美的氣燄，是從她們那裏學來的；陳士美的狠毒無恥也是她們縱容和教唆的，而站在她們背後的却是大頭子——皇帝。而那個皇帝就是一切罪惡的代表。

●陳士美只不過是一個普通的駙馬爺，無官無爵，無權無勇，但他動不動的却用上方寶劍恫嚇人，隨從私武士去殺人，在堂堂一品大員的丞相王延齡的面前，還氣燄萬丈的斥罵秦香蓮。在開封府公堂上，他見殺妻滅子的人證物證俱在，就大耍無賴，頑強的說：「縱然有人將我告，你把這當朝駙馬怎開銷？」用武士韓琪的話來說是：「駙馬在朝他的權勢大，滿朝文武誰敢惹他。」所以韓琪知道了事情的眞相，同情秦香蓮母子的遭遇，把她們放走後，知道會免不了一死的，便自殺死了。陳士美不過是一個平平常常的皇親國戚，爲什麼却如此橫行霸道呢？還不是因爲在背後有人替他撐腰啊！背後替陳士美撐腰的人，就是皇姑、國太、皇帝！

強辯　子士作

夫：「這是我參加化裝舞會，特意化裝成功的啊！」

謀殺法皇

擒化人大王趣史　達夫譯述

十六世紀時，法國的幽默家和散文家法朗西士．拉伯萊最喜歡化人。某次他因事到鄉下去，辦完事之後，他還不想回巴黎，整天和一班朋友在酒吧喝酒打牌。看看帶來的錢已經用完了，他還捨不得離去。

再過幾天，忽然接到妻子一信，說他的長子有病，催他快些回家去。他馬上想回去，但身上的錢已經光了，路費無着了。回到巴黎要三天的旅程，沒有錢，車主是不會讓他登車的。不特此也，他還欠下旅館一星期的房租呢，如果不清還房飯錢，他是行不得的。

他想來想去，無法甩身。後來他想到一個妙法，他拿了三個空酒瓶，各貼上白紙一張，然後用紅墨水寫些字上去。一張寫的是：「給皇帝的毒藥」，一張寫：「給皇后的毒藥」，一張寫的是：「給皇太子的毒藥」。

辦妥之後，他行若無事仍然到酒吧大賭特賭。第二天清晨，他出門去了，清理房間的女侍在他的牀下搜出這三瓶「毒藥」，大驚失色，馬上報告老板。老板一見是謀殺皇室的陰謀，便報告縣知事，派兵把拉伯萊抓了，派了一輛專車，五名兵士，把「欽犯」解上巴黎請功。

巴黎的警察總監聽說有「欽犯」解到，連夜提訊犯人，一見之後，原來彼此是老友。拉伯萊才說出自己在鄉間的狼狽情形，無計可施，才走此下策。請老友給他清還房飯錢，總監只好釋放他，並且送他一百佛郎，給兒子醫病。

無所不談

必有感想　國泰戲院附近有一間「有仔記酒家」，假如王老五們去吃東西，必有一番感想也。（客家仔）

振振有詞　報載：在一個衣飾入時，打扮漂亮的少女身上搜出一包毒品。王老五：「所以我不願結婚咯！」（林泉）

港九之別　在九龍坐巴士，你的手勢，售票員一定給你一張二毫的套程票。在香港坐巴士，你也用邱吉爾作V字狀的手勢，售票員一定給你兩張票。（月娃）

先見之明？　蔣介石元旦廣播，說一九五六年乃是決定性之一年。此公莫非知道解放軍將於今年內解放台灣乎？（鴉哥）

香聯新解　甲：「敢請棄網中饋事，也曾攻讀內則篇」何解？乙：「棄網中饋事」者，識買餸而「打斧頭」也，「內則」者，房內管埋丈夫之規則也。（生白果）

關於「無所不談」兩點意見

展程

「無所不談」自創闢以來，因諧趣風生，而且諷刺性濃厚，此皆各談友之功勞也。爲了更充實內容起見，本人提出兩點意見：

一、多談時事：有些人看報不注重世界新聞和我國經濟建設的情況，故希望各談友以後多採用這些材料，用生動的筆法寫出，題材要有意義，以引起讀者對新聞的注意，增加看報的興趣。

二、本港新聞：雖然有幾位談友亦曾採用這些題材用諷刺筆調寫出，這點很好，但刊出數量極少，想是各談友還未曾留意採用，今希望以後能多用這些作題材。

怒打胭脂虎

王老五經驗談　闊大眼

憶昔數年前，入息殊穩當，起居侍無人，風流空自賞。飲食之窮湯，衣破無人補。月夕又花朝，閒把春光誤。猝然病魔臨，藥爐須自顧。問暖或噓寒，情誰細呵護？悠然作遐想，擇偶成家戶。還友薦麗人，自言小娃古。一見兩鍾情，懸河傾夙慕。花間漫流連，婀娜道散步，日遊太平山，月下臨江滸，郎是春日鳳，妾是雲狐步舞，形影弗相離，終諧鶯鳳譜，節目妥安排，歡娛盡朝暮。樂極忽興悲，甜心變可惡，離緒不能開，同居怕爲伍。看是美人魚，情實胭脂虎。昨日正添粧，今朝又剪布，百樣爲於財，幸爲難支付。勞力士金錶，忍儲「長生庫」！得寸還不敷，免伊常道苦。近且愍不評，常川俱樂部，深夜妻始回，責伊荒家務，不納我良言，反而先動武。一掌打耳光，一足踢屁股。怒火頓然生，相纏不甩手，辣手辟情花，狠心踩爛蕊。嗚嗚哭喊啼，歸寧訴阿母。阿母亦刁蠻，有女有其母，提胸狂頓足，聲言告官府，各持走極端，高唱離婚賦。經此怕談情，提起有餘怖，年雖屆壯三，寂寞依如故，快哉且優遊，寧爲王老五！

歐德禮 主辦

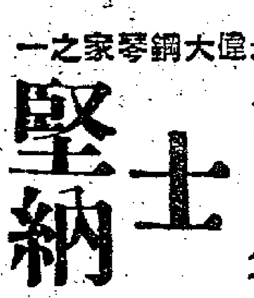

世界最偉大鋼琴家之一 魯易士堅納 LOUIS KENTNER
今晚九時半在璇宮戲院 最後一場演奏
前晚全滿．當晚轟動．最後機會．幸勿錯過
座價：十二元、十元、七元、四元正、六、七（連稅）　任何座位　聽清晰
定座處：英皇道北角本院　㊀中打　謀得利琴行　欲免向隅　火速定座

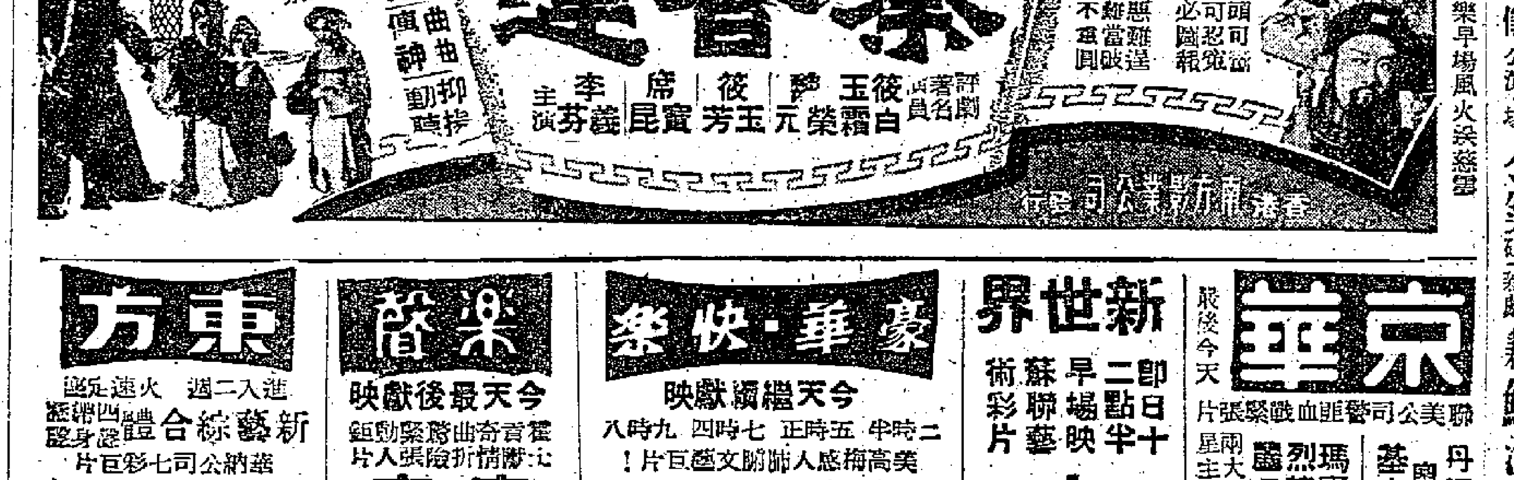

國泰早場 瘋婆尋仔　仙樂早場 風火吳淞雲

高陞大戲園（電話）27139 鳳來儀 越劇越旺 今天日場 女鐵公雞 五毫起碼 今晚仍演 宦海沉冤 鶼鰈淚

金陵 國民 金華 好世界 新舞台 最後今天 大成發行新年鉅獻 蔣偉光編導作品 少男少女座右銘！恩愛夫妻大秘密！ 蜜月 多姿多彩 妙不可言 芳艷芬 張瑛 梅綺 主唱新曲四枝

金陵 國民 金華 好世界 新舞台 國際 金星 明天映 後天加入 大成公司出品 東方大笑片 雲想衣裳花想容 張瑛 白雪仙 吳君麗 歐陽儉 劉克宣 許英秀 客串演出 黃岱導演

沈常福大馬戲 即日兩場 七點 九點半

太麗 北新 龍 都 河 華 地 城 第七天映 胭脂虎 紅綫女 手清 盧敦 李月清

東方 新藝綜合體 金字塔血淚史 LAND OF THE PHARAOHS

樂聲 今天最後獻映 寡夜怪屍案 HOUSE OF BLACKMAIL

豪華．快樂 今天繼續獻映 琵琶怨

新世界 即日十二點半早場映 蘇聯藝術彩片 水晶宮（二毫起碼） 明天早場映 黑海岸浴血戰

京華 最後今天 英美劇匪戰

紐約大世界 最後四場獻映 獨行俠殲霸戰 雷米蘭 瑪麗梅菲 合演

國際 最後四場獻映 美警戰京 日匪東

皇后 平安 琴心 龍聲

皇后 平安 千歲 連日滿座 今天仍映！ 蕩婦娜娜 Nana 左拉 七特藝彩

娛樂 今天仍映 百戰榮歸 TO HELL AND BACK

都城 今天隆重獻映 火網餘生 今早場 黃飛鴻大鬧海寺

眞光 今天獻映 牢獄梟雄 明天 生死戀

香港 秉記報社承銷
北京人民日報 每月每份五元（外埠另加平寄郵資三元）
天津大公報 每月每份五元（外埠另加平寄郵資三元）
地址：干諾道中一二三號地下
電話：三七二二三轉